青島新民報

經中華郵政登記認為第二類新聞紙類

每日出兩大張　發行及編輯人 馬仲英　社址 青島山東路六號

日後援強化週 舉行祈願祭

（東京三日同盟電）事變下第二次後方後援強化週間第一日之三日、於明治神宮靖國神社、各主催武運長久、傷疾軍人平安祈願祭、是日於明治神宮、並靖國神社、午前十時起、嚴肅舉行祈願祭云。

湘北黨軍已殲滅 進攻長沙體勢完成
日軍各部隊士氣軒昂

（漢口三日專電）湖南北部日軍洞庭湖陣前上陸各部隊、對以長沙防衛之第一線平江長沙公路、並粤漢綫為中心之黨軍掃蕩戰、業已告竣、遂於三日晨完成進攻長沙體勢、全軍士氣愈益旺盛云。

（漢口二日同盟電）此次湖南北部日軍之對黨軍包圍殲滅戰、以二日拂曉平江長沙公路之一戰、事實上成功殲滅包圍圈內之黨軍由作戰的見地、以此次之殲滅戰觀之、為途淺義之徐州武漢兩作戰之大規模者、而其巧妙迅速遂行之戰績、於戰史添燦爛之一頁、門於洞庭湖軍構築之黨軍堅陣、以正面新牆河為第一綫、汨水為第二綫、右翼有峻嶮萬陽山系、左翼有洞庭湖之自然障害、乃黨軍將領關麟徵誇為不拔之陣地、然日軍以周到之作戰、常出黨軍意表、蹂島、佐野、各部隊、使黨軍主力接近石橋、吉川各部隊、寄於湖岸依舟艇於二處毅然陣前上陸、威脅黨軍側背、紛紛南進迂迴黨軍第二綫陣地之背後、期潰滅萬陽山系黨軍右翼陣、由通城方面南下之門脇、池田部隊、克服峻嶮、紛屠敗殘黨軍、又別動隊北村、山村各部隊、由其西方分數縱隊南進於平江附近兩翼進擊之部隊相結、玆依完全包圍戰、展開不剩一兵一卒之殲滅戰、此次作戰之戰果、僅判明黨軍遺棄死體約一萬、黨軍損傷之實數想更遠數倍云。

空軍協力作戰
猛烈轟炸黨軍各處陣地 株州龍州亦均遭受空襲

【上海三日專電】日艦隊報道部、二日午後四時發表戰況如左、江西省西北部之空陸共同作戰、極形進步、到處獲戰果、一日海軍部隊仍與地上部隊互相呼應進擊、於我橋、潭山街、宜豐附近、屢次發現敗走中黨軍大部隊、對之加以猛烈炸擊、黨軍受莫大打擊云。一日另一有力攻擊部隊、急遽襲擊長沙南方黨軍背後重要據點株州、加以有效的炸擊、共損害甚大云。

又華南方面、有力海軍航空部隊、三十日又復攻擊龍州、於該地及平而關附近、發現燃料罐一千個以上滿載之多數戰貨船、又於江岸渡船場附近、發現堆積如山燃料罐數百個、對之加以鎗砲炸擊、其損害亦甚大云。

黨軍第九戰區 有瓦解之勢

【漢口三日專電】華中黨軍第九戰區總兵力、雖號稱六十師、然實力有限、每師人數三千人、兩千人不等、但其內部組織、中央直系軍十九師、旁系軍十六師、川軍七師、滇軍六師、舊東北軍四師、新編及所屬不明九師、份子甚為複雜、指揮極不一致、近因汨水方面戰事慘敗、長沙動搖、軍心渙散、毫無鬥志、或向日軍投誠、或棄械潛逃、為數甚多、大有全部瓦解之勢。

日海軍航空隊精銳 夜襲川省宜賓
黨軍飛機多數被炸毀

【〇〇三日基地專電】日海軍航空隊、最近屢數次空襲重慶及共周圍重要據點、與以大打擊、三日午前二時、海軍航空隊細川、森、武田、池田各大尉所率之精銳與淺野中佐所率他之一隊相前後、對重慶上流揚子江岸之要衝宜賓、毅然作最初之夜襲、出其不意、將介石軍於飛行場內放棄大型機數架而不抗戰、防禦砲火亦未發一彈、日空軍乃悠悠投以巨彈使地上之蔣介石軍機燃燒、與以潰滅的損害、全架安然歸還矣、按宜賓一名敘州、乃雲南省昆明與四川省各地繫之空陸交通重要地點、且又為次於重慶成都之軍事上之要衝、一日日空軍夜襲重慶之際、蔣軍之戰鬥機、與逃入該處而受日軍轟炸云。

【上海三日專電】日艦隊報道部、三日午前十一時發表、日海軍航空隊、二日黎明、冒特別惡劣天氣、長驅空襲四川省成都、冒蔣介石軍之猛烈防禦砲火、且擊退挑戰而來之蔣軍戰鬥機、前後歷二次轟炸粉碎成都郊外太平寺鳳凰山之蔣軍飛機場、復對遂甯飛機場及巴東軍事設施、投下巨彈、與以莫大損害、全架安然歸還矣。

蘇北戰綫

日軍沿運河南下 水陸一齊猛進
佔領盱眙進行啟開淮河 黨軍各師遭受殲滅打擊

（徐州三日同盟電）日軍〇〇部隊、以二日早曉開始一齊行動、堀井、宇野、玉田、安達等各部隊、沿深秋之江蘇大運河、一路南下、殺到向高郵湖畔寶應城之途次、各處擊破該湖畔蠢動之黨軍第八十九軍第百十七師、並新編獨立混成第六旅、而一部隊於阜甯南方地區、對第三十三師與殲滅的大打擊云

（南京二日同盟電）日華中派遣部發表、大場、小川、金澤各部隊、以啟開亘華中華北之江北大運河為目的、鎮江附近出勤水陸兩路、攻略高郵、而與此各部隊互相呼應、川下、藤田、竹內、中塚、森山、入田各部隊、以啟開淮河為目的、一日自泗埠方面水路向盱眙進攻、於二日排除抵抗、上陸盱眙、至午後三時佔領之、刻在掃蕩城內中。

隴海鉄路復舊
徐州海州間正式開通

（徐州二日同盟電）東隴海綫海州之鉄道復舊、依日軍青村部隊之手着着進行、徐州白塔埠間業已開通、白塔埠海州間中之難關、薔薇河之架橋工事、依引地部隊之晝夜兼行之努力、僅以一個月竣工、二日遂於薔薇河畔舉行盛大竣工式、惟橋梁延長百八十米突依此橋之竣工、將自十日起徐州、海州間、並海州大浦間支綫之鉄道、即行開通、其餘海州連雲港間二十基羅之築堤、因既已完成豫定迄十月末開通云

粵省遊擊隊 攜械潛逃
完全暴露弱點

【廣州三日專電】黨政府前在粵桂邊區所組織之遊擊隊、原係流氓、地痞、及土匪集合、精神渙散、徒具其名、至其行為狼毒殘忍、無惡不作、粵省遊擊隊總司令香翰屏、特於日前召集各區遊擊司令、開整理點驗會議、並派點驗委員多人、分赴各區點驗、詎料各區遊擊隊知平時作惡太多、恐遭法辦、紛紛攜械潛逃、各點驗委員、不得要領而返、黨府遊擊戰術的弱點實已完全暴露云

洞庭湖畔掃蕩敗殘黨軍中之日軍

重慶官民之間 和平風說抬頭
一般輿論對蘇聯抱反感 港國民日報載重慶近況

（香港三日同盟電）當地吳鐵城系國民日報於二日刊載有與黨府有密接關係、最近由重慶歸來當地之匿名之士會見談、關於重慶之政情、記載問答如次。

問、關於日蘇停戰協定之成立、與最近蘇聯外交政策之變更、重慶方面一般的印象如何。

答、一般輿論、因蘇聯政策變更、凡受莫大衝動者、及感於其威脅者、以致對蘇聯抱反感。

問、關於日本之和平如何。

答、於重慶有種種和平風聲抬頭。

問、蘇聯大使之行動如何。

答、蘇聯大使巴那基克現在重慶、最近由重慶之七協會、招待該大使、有歡迎會該大使稱病故未能出席、中請迄九月二十六日、故生種種臆測、其中有謂該大使已赴滬者、或信最近赴滬云。

黨府召開國民大會 審議憲法草案
努力維繫人心之離反

（香港三日同盟電）據重慶來電稱、重慶政府、因四圍情勢、遂正式發表十月十日雙十節、召集審議憲法草案之國民大會、重慶方面急行召集遷延中之國民大會、審議憲法者、據觀乃係中國共產黨、擬使國民黨一黨專政之立場、名實俱行喪失、而欲得自由活動素地、始有此強硬要求制於憲法之結果、一方國民黨方面、亦為對抗汪兆銘氏樹立新中央政府運動之進行、故擬速為實施憲政、以維繫離失之民心云。

滿金融機關 創新合作社
國務會議通過

（新京三日同盟電）向為滿洲農村金融機關、有農事合作社、金融合作社、金融組合、金融會等、施行總額約一億之農村金融、滿洲政府為期其合理的統制、此次乃制定合作社法、決定將農事金融兩合作社、結成一體之方面、創立基本合作社（假稱）之方面、右要項案、二日已提出國務院會議可決、新合作社乃統合兩合作社、外將農業金融團體機關亦含其中、金融合作社之商工金融業務、則置於統合外、關於新合作社創立、另急速設立委員會、以便基本的事項協議決定云。

華中佔領地域 顯著復興
日高經濟部長返國發表談話

（福岡三日同盟電）華中視察終了之日高興亞院經濟部長、於三日午前十時十七分、自空路由上海歸來、午後二時十七分、復乘飛機赴東京、其啟行前發表談話如次、華中之復興、已非常顯著、尤其南京、中國人均陸續復歸、汪兆銘之和平運動、具體的雖尚不能批評、然日華經濟提攜、將明著先鞭戰後建設、將益為良好進展。

日海軍方面 勤勞奉仕隊
華中華南班出發

（東京三日同盟電）前為詳細體驗前綫將士之勞苦起見、由東京府聯合青年團員選拔之海軍勤勞奉仕隊、華中班並華南班各三十五名因準備訓練終了、遂於三日午前、參拜明治神宮、靖國神社、遂於更於遙拜宮城後、午後三時自東京車站出發、於海軍省、府關係者、府青年團之盛大歡送裏、勇躍就壯途矣。

湯澤氏返國 乘輪抵下關

【下關三日專電】辭去臨時政府顧問之湯澤三千男氏、於二日午前乘由大連入門司港之日滿連絡船吉林丸抵下關、當又乘下關站發列車歸還、又滿洲重工業副總裁吉野信次氏、乘關釜連絡船於二日早抵下關、即又東上云

日軍對溫州古鼇頭 開始軍事行動
自昨日起已封鎖全島 通告第三國艦船撤退

【上海三日專電】艦隊報道部、三日午前十一時發表、中國方面艦隊司令長官、三日午前經駐滬日本總領事對在華第三國官憲海關、通達如次、

一、日海軍部隊、自日本時間昭和十四年十月三日午前八時起、對溫州南方三十基羅之古鼇頭、因開始軍事行動、在該島碇泊中之第三國官憲船舶、迄同時刻駛出外海、同時刻以後、該港因軍事行動之必要上、以障礙物封鎖、爾後通行不能、從而迄同時刻不出港之艦船、直接間接所蒙之損害、日方毫不負責任、

一、虎頭島附近、因成為戰鬥地域、僑居該方面之第三國人應使從速避難。

閩省黨部結成 召開首次大會
選出執行委員及職員 對汪兆銘發出激勵電

（廈門二日同盟電）與全中國民衆蹶起之新國民黨、結成和平救國運動互相呼應、曾在組織中之新中國國民黨福建省黨部結成、歷史的第一次大會、已於一日在廈門開會、選舉執行委員十五名、及其他職員後、關於今後之具體的運動方法、會有所協議、再大會散會後、以執行委員會名義、對汪兆銘氏發出如左之激勵電。

對於不辭艱難、以主張和平愛護黨國之主席、全國民等皆所欣幸不已者也、今率福建省全黨員與民衆、決然徹底的以擁護主席之主張謹誓云云。

長篇小說

落絮飄香

作者：霄羽　許清繪圖　（一五〇）

第二十章 絕路求生、母女居離下 柔情驚變、血淚泣鴛分（3）

季媽說：「三老爺兩點多鐘就出去了、說是先到行裏去、再到章……」于三太太不等季媽說完、他就點頭說：「我知道了。」遂後他又看了菊英一眼、就笑着說：「你先等着、容我歇歇、我告訴你一件喜事兒！」隨後由閻媽手裏接過茶盌、喝了兩口茶、又走到他胞妹的面前、拿起一本雜誌來看了看、旋又放下、笑着說：「你瞧我們這個電影兒迷、買了兩本書就看上沒完、連飯都許顧不得吃了！」此時閻媽又給他們太太拿來拖鞋、換上、季媽把電扇開了。于三太太就躺在菊英的旁邊籐椅上、他抽着煙捲、笑說：「告訴你這件事、准叫你喜歡。」菊英聽于三太太先說是自己的喜信兒、如今又說准叫自己喜歡、他就不禁驚疑、臉上又緋紅着、低着眼皮兒他不敢用眼看于三太太、猜不定于三太太會又說出什麼自己想不到的話。這時于三太太就笑着說：「我剛才在吳太太家跟你們的老太太都說好了、今天回去就叫你們老太太辭工、明天連你都搬到我們這兒來、回頭我帶你看看、我們後院還有四五間房子、比我們前院住的房子還乾淨呢、你們娘兒倆就在我們這兒住着得啦、吃飯也不必另升火、我們這兒有廚房、電燈電話你隨便用、也決不要你的錢。」旁邊邱亞男也抬起頭來、手裏拿着一本封面是羅伯泰勒的雜誌、他問說：「怎麼？范小姐你明天就要搬來嗎？」菊英還沒答言于三太太就說：「我是看着他們老太太那個人太好了、我就想咱們後院的房子也是閒着沒有人住、為什麼不請他們娘兒倆來住呢？以後、有范小姐陪着我、我也不至於在家裏悶得慌了、也省得淨出去打牌看戲了。」邱亞男笑向他姊姊說：「你倒真是個經濟家。」于三太太也笑了。這時菊英聽了心裏倒真是出乎意料之外的喜歡、由明天起、自己那可憐的母親就不必再在外面受苦了、母女二人的生活也可以使着于三太太的好心維持得以解決、不過自己與秦樸的那件事、還是沒有什麼開展、就想：「那也好辦了、等到母親搬過來、慢慢的自己再向母親請求、只要母親允許我們兩人訂了婚、那就好了、等到秦樸有了相當的事、生活不至於發愁了、那時我們再結婚、再把母親接出去、反正在這裏住着、吃着人家、也不是長事呀！」於是這兩天來的憂愁苦悶、至此全得到了安慰、他的臉上立刻換上了笑容、感激涕零地向于三太太說：「這不是太麻煩你了嗎？」于三太太問說：「麻煩我什麼？自有叫你們娘兒倆避屈的、再說、以後你就知道我這個人了、我對人最熱心、跟我常在一塊來往的、也不淨是有錢的闊太太、常有些人托我的事、我都立刻給辦、譬如前兩天、馬太太說是他們先生沒寄錢來、五月節過不去、我立刻借了他一百塊錢、吳太太他們先生部裏的差事丟了、他求我跟我們先生的哥哥去說、給吳崇當找個事、我費了好大事才給說成、是公司裏的交際主任、月薪三百、比他在什麼部裏還強得多了！」說時、他得意洋洋地、仰面噴着雲霧、邱亞男就在旁說：「姊姊、你為什麼不給范小姐也找個事呀？托托我二哥。」于三太太說：「等慢慢的、雖說他是你姊夫的親哥哥、是公司的大股東、可是我也不能給他薦的人太多了、叫他為難。」邱亞男說：「那麼不托他、跟章紹傑說說、我想准行。」于三太太說：「行自然是行、可是一個月三四十塊的事、還得按時上班下班、有什麼意思？再說我瞧范小姐他的身體也不大強健、昨天晚上聽了一會戲、回去大概他就受了點涼、今天我瞧他就有點咳嗽。」菊英現出點慘笑、說：「現在我倒是好了、其實、……」他本要說那公司女職員的事情他是可以作得、可是一想到作那事須要與章紹傑接近、他就未免遲疑、這時北屋裏琅琅的一陣鈴聲、季媽回身要去接電話、于三太太站起身來說：「讓我接去！」說着、他急急忙忙地拖着鞋跑到北屋去。

招募希望給血者廣告

茲因大日本陸軍為對重病者輸血起見擬廣向中國人士招募希望給血者給血者當呈以多額之代價健康者雖採血身體上亦決無異狀給血者可向膠蘇路江村部隊直接報名

民國二十八年十月一日

青島陸軍特務機關

撤股及出號聲明

王君仙亭曾在敝號担任副經理職務併於民國二十三年加入股本洋一千元合資營業至二十七年舊歷年終仙亭無意前圖同時向號中辭去副經理併撤退股本當經東西大家同意允其辭撤乃邀同中人將其股本及歷年錢身股應分之紅利如數算明找兌清楚即日出號脫離東西關係於二十七年舊歷年終為止向後久隆五金行生意盈虧與仙亭絲毫無干除當時仙亭已親筆立有辭撤字據存證外特再登諸報端聲明

青島天津路久隆五金行啟

廣大襪廠

本廠出品

寶馬牌 襪。萬襪俱全 衫。四季完備

新到各種秋令應用物品應有盡有

青島山東路四方路口 電話七九二〇號

NS

內外牆用 純水性紐司塗料

有偉大的防水力 普通人亦能塗刷如意

△色有天然六色及其他各種色

販賣塗料原料（每罐五十磅一元五角起碼）

△神東油漆獨家經售

製造販賣並塗裝

合資會社 惠昌公司

代表者 三尾信一　青島樂陵路六二號　電話 七六九八號

小型汽車設置駐車場廣告

敬啟者 自九月二十九日起設置駐車場如左謹以奉聞尚祈多加利用是荷

再如見空車運轉請從前同樣遲自停止之利用之為荷

駐車場

民團前　山東路德縣路角　電氣館前

市場入口　聊城路夏津路角　第三公園前

神社前　海軍棧橋　領事館前

第一公園　匯泉海水浴場　青島病院

青島車站　埠頭

中華民國二十八年九月二十九日

乘客各位

青島小型汽車公司

時論

讀西尾總司令官聲明

日本以世界多事之際、欲急謀解決中國事變、增强軍事體制乃正式派遣中國駐軍最高統制長官、以西尾大將任總司令官、前陸相板垣任總參謀長、陣容偉大、於玆可見、總司令官抵南京後、發表聲明有謂、「日本基於舊臘聲明、處理事變之根本方針、終始一貫、圖澈底潰滅抗日政權、廣與獨具隻眼之士精極提携、協力建設新中國」、慷慨陳詞、立意正大、同時對第三國權益、及苟非存心歪曲、不欲東亞和平之入、讀此聲明未有不肅然感動、領會日本對處事變所持之眞正意向爲何也。

過去日本軍政首腦、所發表意見、每依近衛聲明原則發揮、即今黨府垂危、新中國和平大業將屆完成之際、西尾總司令官發表聲明、劈頭仍提示「舊臘聲明爲處理事變根本方針」、因近衛聲明係經過御前會議定爲國策者、無論何時何地不能變更、故吾人西尾總司令官聲明、益感覺黨府兒戲國家、不能及時收拾戰局、重建東亞和平、陷國家人民於萬刧不復、直至不能自維之時、猶言長期抗戰以資粉飾、倘彼所唱長期抗戰高調、果係尙存幾分希望、猶有可言、今明知絕無希望、爲博民族英雄頭銜、爲不忍棄擲私人祿位、索性無顧抗戰下去、其用意果何在歟?

上海陷後陶德曼德大使出任調停、黨府首腦大體皆欲和、而白崇禧、陳誠等認日本出兵費若大力量、條件不能若是之輕、畏而不敢和、將第一次和平機會錯過、隨後繼續失陷南京、徐州、武漢廣州、近衛聲明之後、日本坦白行動明白宣示、黨府認識錯誤、以爲日本或不耐於黨府長期抗戰於是繼續抵抗、繼續失敗、失地愈廣、川陝昆明蘭州等處悉受轟炸、一誤再誤、直使共產黨完全操縱、無顧抗戰下去、亦必無賴以亡、良可哀也。

今玆新中央政權澎湃發展之際、西尾總司令官又有此項聲明、尤足證明日本對中國所要求者非爲領土主權、而爲提携親善、當北京天津陷落之時、猶聞「保障佔領」名詞、倘能使事態不致擴大、其領土權可以立即歸還、惜黨府無此勇氣、及汪精衛氏發表和平運動、日本極力支持、更足證明其「廣與中國獨具隻眼之士積極提携」不然汪與蔣相差幾何?不以蔣政權爲對手、而竟扶持汪作新政權源動、是知不以蔣政權爲對手者、因其爲抗日政權耳、倘能將抗日政策變爲親日、豈只可以爲對手、且可相並提携、彼將介石受共黨包圍竟自貽伊戚、至今尙作擾亂行爲、殊屬卑鄙、然西尾總司令官發表聲明不過重申日本眞意、隨聲明之後擧處理事變重大任務、必作積極行動、諸凡防害新中央政權之障礙、決行努力掃除、新中央政權成立、和平大業奠定之後、日本歷次聲明亦決無絲毫變更、今湖南作戰已開始大規模行動、長沙陷落迫在眉睫、西尾總司令官之聲明將逐步實現於吾人之前矣。

美國政府發表聲明
承認波蘭依然存在
赫爾國務長官正式言明
對蘇軍之佔領尤難容認

【華盛頓三日專電】對波蘭政府事實上之潰滅、美國政府究出以如何態度、成爲各方面注目之的、赫爾國務長官、二日與新聞記者團定例會見謂、「美國承認波蘭現在依然存在」云聲明如左。去今二十四年前、美國政府承認波蘭政府、爾來持續外交關係之波蘭、爲遂行國策、遂成爲武力行使之犧牲、其領土被蹂躪、然僅領土之佔領、非否認波蘭政府之合法的存在者、以故美國政府從波蘭憲法之規定、承認波蘭政府依然存在、鮑特斯克伯爵今尙爲駐美波蘭大使、比得爾大使、依然爲駐波美大使、而留於波蘭政府所在地、赫爾長官言明、蘇聯之佔領波蘭不能承認、即蘇聯政府佔領波蘭後、雖向美國政府通告、但不能以此而爲變更美國之態度者、蘇聯政府之通告、乃一方的形式者、非美國政府所能容認者云云。(圖係赫爾國務長官)

德意會談閉幕
兩國將來行動意見一致
意外相已急遽返回羅馬

(柏林二日同盟電)與希特拉總統重要會談終了之齊亞諾意外相滯在僅二十小時、即自柏林出發急遽歸還羅馬、據柏林政界靈通消息、指摘德意會談之如斯急速終幕、明顯關於德意兩國將來之行動、可視爲完全意見一致之左證、一方當地之意大利人方面、確信該會談之結果、歐洲新情勢、就中因德蘇提携所發生之諸問題、已完全明確化、德政府關於會談之成果、一切守沉默、僅於二日午後發表如左之形式的聲明、

本日午前十一時起、李本托洛普外相、與齊亞諾意大利外相之間、繼續前日會談、關於歐洲問題、齊亞諾外相正午歸還羅馬、就此次德意會談向墨索里尼首相報告云。

(柏林二日同盟電)一日以來希特拉總統及李本托洛普外相、關於德國之攻勢、作重大協議、齊亞諾意外相、二日正午自柏林出發首途歸國矣。

印度勞働者 反對參加戰爭 五萬名總罷工

(孟買二日同盟電)孟買八十家工場中之三十二家工場勞働者合計五萬名、對印度之參加戰爭、爲表示反對意思、遂於二日決定二十四小時間之罷工云。

英首相改期演說
德國會亦延期
歐洲運命尙不能決定

【東京三日專電】據柏林來電稱、希特拉德總統、雖預定三日召集國會、作重要演說、但至二日張伯倫英首相之演說延期、又因齊亞諾外相訪問柏林、故和平問題之歸趨尙不明瞭、遂遽然中止三日之召集國會、意大利決定容納德國之懇請、出而斡旋和平與否之態度、本週中至遲爲在本月、故德之召集國會、亦在本週末、其後歐洲運命之決定、亦暫延期云。

英與比利時 擧行經濟會談 調整經濟關係

(倫敦二日同盟電)英國比利時兩國、依歐洲戰爭勃發、爲調整激變之經濟關係、遂開催經濟會談、俟比利時代表四名抵倫敦後、決定自四日起開始會談、該會談英方由商務省並戰時經濟省代表、比利時由該四名代表出席、最近鑑於德國以比利時爲始、接近荷蘭斯坎的那維亞諸國、有妨害此等諸國與英國之經濟關係之事情、英國與比利時會談、就兩國間之貿易通運其他於戰時英國比利時兩國之經濟關係、加以檢討云。

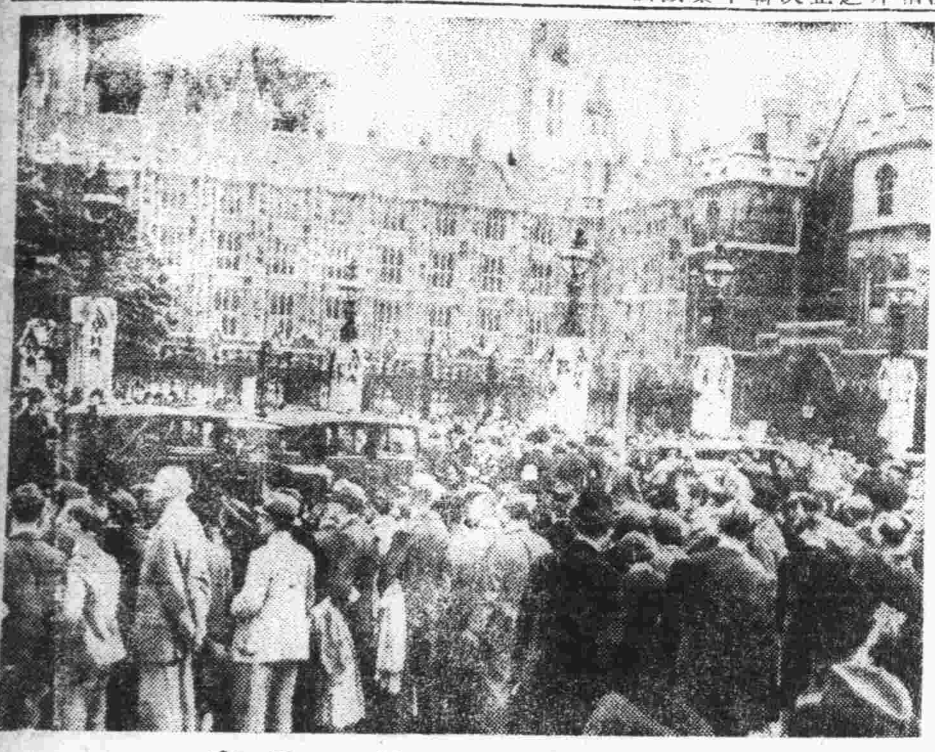

英國人對德敵愾心興奮

「英國政府發表對德長期抗戰聲明時雲集於國會議事堂而興奮之倫敦市民」

將抵倫敦
土軍事使節 條約即簽字

(倫敦二日同盟電)英國情報省、二日關於土耳其軍事使節團之來英、公表如左、『土耳其軍事使節團、關於英、土兩國有共通利害之軍

官邊可靠情報稱、懸案之英法土三國相互援護條約、業於前週末、於昂哥拉臨時簽字終了、近將正式簽字、而英法兩國、迎三日抵倫敦之土耳其軍事使節、關於戰火波及地中海場合、三國協同之措置、進行協議云。

德潛水艦戰術
連日益振猛威
各國汽船屢被擊沉
英政府講求新措置

(哥平哈經二日同盟電)德國海軍潛水艦戰術、其後益振猛威、一日丹麥汽船布岩鐵阿號(一一五〇噸)、受德潛水艦之水雷攻擊沈沒、乘組員中十七名中、死者十一名云、

(倫敦二日同盟電)英國情報省二日公表如左、英國汽船克烈明特號(五〇五一噸)於大西洋上遭國籍不明之潛水艦擊沈、英國政府爲對抗潛水艇之威脅、正講求新措置云。

(斯德哥爾姆二日同盟電)瑞典汽船昆號(一一九八噸)、二日於斯克拉葛拉古海峽附近、被德潛水艦擊沈、乘員十八名被附近航海中之丹麥汽船救助云。

(斯德哥爾姆二日同盟電)二日由瑞典之斯克尼亞港出帆航行巴爾奇克海方面之萊多維亞貨物船諾滿達號(一二三三噸)、被德軍艦拿捕、已向德某港護送。

西部戰綫戰況

(巴黎二日同盟電)據由前線情報稱、二日之西部戰線戰況如左、

一、西部戰線之各地、二日德軍行局地的攻擊、其中最激烈至極者、爲法軍之推進、及於最深、以對突出狀之陣地薩爾布爾克東方地區之攻擊、德軍砲兵之遠距離射擊、有數百彈丸、落於法軍前線後方、

一、其他戰線、比較的平靜、僅烏爾坎南方之德軍、前週着着强化、對佔戰略地帶之法軍、不過反覆間歇的射擊、

一、亘西部戰線全綫、空軍部隊無活動、一方軍事消息通、指摘於西部戰線作戰的困難、法軍前綫司令部、發表謂僅於瓦爾特森林既發見地雷約三千云。

波蘭前總統 仍在羅國軟禁

(布加勒斯特二日同盟電)據傳波蘭前大總統茂吉斯基氏、已由羅馬尼亞越過國境、逃往尤果斯拉比亞地方、南斯拉夫羅馬尼亞半官通信、乃否認該報道、謂茂吉斯基前大總統、依然在羅馬尼亞被軟禁中云。

遠征艦隊
美海軍派遣 直赴夏威夷

【洛山磯三日專電】美國合衆國艦隊司令長官蒲羅特提督、命令一下、軍艦四十隻、在安鐵梨中將指揮下、以旗艦普打那波里斯號爲先鋒、自洛山磯軍港及桑吉耶果軍艦拔錨、直向夏威夷之眞珠灣軍港開駛、至於艦隊派遣之目的、據傳乃在夏威夷近海之作戰遂行、此遠征艦隊、爲戰艦一隻、甲級巡洋艦八隻、驅逐艦三十隻、航空母艦一隻、合計四十隻云。

佔領華沙完成
德軍發表兩戰綫戰況

(柏林二日同盟電)德軍司令部關於二日東西兩戰線戰況發表如左、

東部戰綫

一、德軍一日未見何等事故、即入華沙城、華沙市內之占領、乃以一日夜第一先鋒部隊行進華沙郊外巴拉加市街時、即已完了

一、波蘭軍繼續抵抗之最後據點謝拉半島之敵軍、於一日夜德國陸海兩軍共同攻擊開始之先、已經投降、其由將校五十名(波蘭艦隊司令官溫爾提督亦在內)、兵四千名、組成波蘭之守備隊、已於二日午前經我軍將其武裝解除

西部戰綫

一、西部戰線僅砲兵及斥候兵爲局地的活動、

一、英國偵察機一架、於一日帕迪爾伯倫東方、爲我軍擊墜。

薩爾附近
德法兩軍激戰 法軍戰略强化

(巴黎二日同盟電)法蘭西軍司令部、二日夜發表是日德法國境戰況如左、

一、敵軍在薩爾南方及東方、試行局地的攻擊、我軍即將其擊退、薩爾東方之敵砲兵部隊、砲擊德領內之我後方陣地、

(巴黎二日同盟電)消息靈通方面傳、一日法蘭西軍在德領薩爾烏爾坎附近、其戰略的地位、已顯著强化、其言明如左、

法蘭西軍在德領薩爾烏爾坎附近、未受若何大抵抗擴大强化其戰略的地位、即已告成功、如斯法蘭西軍自薩爾地方烏爾坎始、怕哈典、迭連肯、羅典、凡爾拉番肯等德軍重要據點、皆在眼下、佔據高地居高臨下、今其態勢頗爲有利云云。

蘇聯要求萊多維亞
承認特殊權益
兩國間將締結互助協定
於波羅的諸國地位愈固

(紐約二日同盟電)萊多維亞外相摩推魚斯、預定二日夕刻抵莫斯科、據美聯莫斯科特電稱、摩推魚斯外相之訪蘇目的、與愛沙尼亞政府、含與蘇聯軍事的便宜供與同樣之條項、締結蘇聯萊多維亞不可侵犯條約、萊多維亞臨里加灣及波羅的海有二三防備良港、以此而對蘇聯開放、而提供其西方貿易之自然通商路亦未可知、如斯蘇聯與波羅的諸國、更有鞏固其地步之勢、赤軍當局、爲貫徹此目的、以約二十個師、山愛沙尼亞國境方面集中於萊多維亞國境云、

(倫敦二日同盟電)二日據羅馬廣播無線電台、以莫斯科情報廣播謂、蘇聯政府近以蘇聯愛沙尼亞條約同樣相互援助條約、與芬蘭及萊多維亞間締結云、

(伯爾尼二日同盟電)萊多維亞外相摩推魚斯之訪問莫斯科、對各國已喚起莫大反響、一日瑞士各報謂、蘇聯對摩推魚斯外相要求、萊多綫亞承認蘇聯之特殊權益、且對萊多維亞迫烏塔佛兩港之供與、又隨事態之惡化、傳萊多維亞滯在中之外國人、陸續離去該國云、

外相抵莫斯科

【莫斯科三日專電】因蘇聯招請、爲討議蘇聯萊多維亞間之國交調整之摩推魚斯外相業於二日午後五時十分、由里加抵莫斯科、受莫洛托夫蘇聯外務人民委員以下之出迎、即赴宿舍云。

蘇軍事使節 訪愛沙尼亞 簽字互助條約

(多林二日同盟電)以莫列究克夫將軍爲首班之十四名之蘇聯陸軍將校並技術家組成之蘇聯軍事使節團一行、於二日乘特別列車已抵多林、一行訪問愛沙尼亞之目的、據云係在關於二十八日簽字之蘇聯愛沙尼亞相互援助條約之條項、海軍及空軍基地之建設、及其他一般軍備充實担任其準備工作云。

英空軍偵察 德全國各地

(倫敦二日同盟電)英國情報省、二日關於英國空軍偵察德國之成果、公表如左、德國內之偵察飛行、晝夜均成功、夜間幷偵察柏林及保塔摩阿。

汎美會議閉幕
表決中立宣言
再確認美洲諸國中立性
並在華盛頓設立委員會

【巴拿馬三日專電】九月二十三日起、於巴拿馬開催之汎美會議、業於三日終了、而於二日之總會、再確認美洲諸國以中立國之權利及地位、遂採擇美洲諸國一般中立宣言、其宣言內容如左、

一、美洲各國、各國民取締有害於共中立的立場之行動、

一、美洲各國、不問陸上、海上、空中、自國之領土、不許使用於戰爭行爲、

一、美洲各國、以自國之領土、不許爲交戰國募兵、乃至準備組織遠征隊、並船舶之武裝化、無線通信機械之設置、並交戰國之船舶每次三隻以上入中立國、乃至中立國之領海

又汎美會議、於華盛頓設常設中立委員會、委員會所採擇爲維持美洲各國之中立之必要具體的問題之糾明。

美審議新中立法
展開白熱論戰
畢脫曼氏力主援英法

(華盛頓二日同盟電)於美國、上院本會議、新中立法案之討議集全美之視聽於一點、遂自二日午後三時開始、勞頭由新中立法案之提案者、畢脫曼外交委員長起立、强調撤廢武器禁輸條項之必要、略謂、現在於歐洲所行之戰爭、將來於全世界之歷史上、有最重大之情勢、鑑於如斯情勢之議會、應採擇新中立法案、撤廢武器禁輸條項、現在之武器禁輸條項、僅爲利於德方者、蓋英國四面圍海之關係上、不由美國購入軍用器材爲限、則不能由其他何處購買、然因德國爲大陸國家、可由蘇聯、意大利、羅馬尼亞、南斯拉夫其他自由入手云云。

繼由孤立派巨頭共和黨之鮑爾議員起立、作如次之應酬、反對修正中立法、略謂、歐洲諸國、以現行中立法之修正、視爲美國對英法兩國之援助工作、若議會如撤廢武器禁輸條項、英法聯合國方面、陷於窮境場合、美國果爲支援聯合國、將其軍隊派往歐洲之事、能拒絕否耶、而於戰爭之最終、爲交戰國之一方之利益、或又於對此援助之意圖下、供給武器之事、有人命之破壞激化之意味、此尤爲背凡百人道的感情者、欲武器禁輸之廢止者、殆爲依戰爭而得有利益者、又擬與美國交易之大部分之國家、曩大戰當時之戰債、因有不能付利息之狀態、而對此等國家、果能賣吾人之商品耶云云。

滿蒙國境日軍
依然警備國境
諸莫哈事件意義重大
日陸軍當局發表經過

【東京三日專電】日政府三日之地方長官會議、日陸軍當局關於諸莫哈附近之戰鬥大要爲如左之說明、

對於諸莫哈事件、我方始終堅持不擴大方針、專期爲局地解決、在戰備之均衡地形、兵力及其他諸般關係上、迄八月中旬曾有多少之波瀾、隔哈爾哈互相對峙、僅有返還小戰鬥、並若何大發展、其間我空軍對於優勢之蘇空軍、已與以極大之損害、收有赫赫戰果、已爲衆所週知、然至八月下旬、因蘇蒙軍以極優勢之砲兵及機械化部隊、編成大部隊、轉取攻勢、於是在無可憑依之地勢之呼倫貝爾大平原、彼我大軍乃展開集科學之粹壯絕一大會戰、我軍以劣勢之兵力、繼續爲十日間之死鬥、其間對優勢之蘇聯外蒙軍、尤其壓倒的機械化部隊、反覆施以果敢的反攻、致與以甚大之損害、元來帝國爲徹底處理中國事變、故對滿蘇及滿蒙國境事件、僅以少數兵力、採取局地的解決方法、已如前所述、繼因國際情勢急轉、尤以歐洲戰亂勃發、致日蘇間一轉而成立停戰協定、在本戰鬥、彼我勢力之懸絕、尤其蘇軍依絕對優勢之飛行部隊、致我損害亦甚大、然蘇蒙軍之損害、亦不亞於我、爲數亦極鉅、尤以飛行機戰車、及裝甲汽車之損害爲最甚、共蘇聯軍、由歐洲蘇聯調來有力兵團與多數飛行機戰車、使之參加本戰鬥、殊堪注目、參加本戰鬥之我軍、雖有多數損害、然全軍士氣愈形旺盛、即在停戰協定成立後、仍嚴然從事國境之警備、因之自五月、諸莫哈事件發生以來、迄停戰協定成立、日軍損害統計死傷戰病者約一萬八千人、斯時恰值日軍擧主力向對華聖戰邁之時、故參加本戰鬥部隊、皆以劣勢兵力運用、以防近代的機械化部隊、在現在不毛之地、而向國境防禦重實適進、因之中國事變處理之大方針、決不徹動、一方於本事件犧牲之多數將兵功績、當永久不忘、然以盡近代科學之粹之經驗、實於軍之精神訓練、與以莫大實績、而教以近代戰之有如何重大意義乎、更痛感須向物的戰備充實上邁進。

時行秋令,正宜進補
一年一度……轟動青島之
「張道郵百補酒」
第一次貨已出壜……開始售賣·
◆用高貴珍品藥料……費了三個月始製成。
◆此酒的功效如何……敢以信譽來做保證!
主治各症
男女虛弱 氣血雙虧 先天不足 後天失調
面色青黃 自盜盜汗 頭昏目眩 腰膝痠軟
色慾過度 早婚虛損 精神衰弱 四肢無力
癱瘓麻木 風溼骨痛 脾虛胃弱 腎虧腰痛
膀胱寒溼 夜多小便 遺精滑精 精力萎頓
少年斲傷 丹田無力 坐臥不甯 精寒陽萎
月經不調 經閉經多 臨經壯痛 赤白帶下
保產安胎 產後失調 病後欠補 服之均宜
願君及時進補,永保健康。
……每瓶一元二角……函購運費外加
青島山東路南首 至誠藥社經售(電話五一七五)

淋
○治淋專藥 ○一盒除根
○電話購買 ○通知即送
直搗淋菌老巢……
殺絕淋菌
◇趕盡殺絕……誓不留根
◇根本解決……永不再發
至誠淋濁丸 有此功效。
【至誠淋濁丸】專治五淋白濁、婦女淋性白帶、根除淋菌、服後三小時見效、藥性王道、不傷胃、不斷生育、輕者一盒、重者數盒準好!每盒一元二角、能服四天、特製加料、每盒二元。

青島山東路南首
至誠藥社內
電話五一七一九
夏勤女士
▲有五年以上接生經驗……敢保孕婦滿意。
▲收費非常公允……有說明書歡迎索閱。
專門產科
電話邀請 隨請隨到

人體肥料報國
滅私奉仕的
青島牛乳
(一瓶八分)
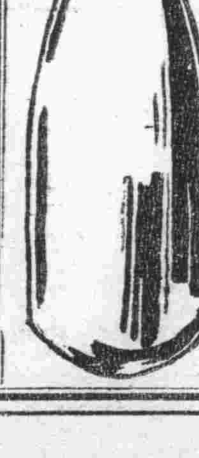
電話 三〇〇四 三〇三六 五一〇六 三三四六 二一〇二 一一九 號

從門口拉到門口既便利而又經濟
請各界諸君坐
洋車吧!!!
青島人力車同業組合
館陶路事務所 電話二一九一六番
熱河路事務所 電話三三九八三番
聊城路出張所 電話四六一六番

各種木材、三合板、各種地板、小野田洋灰、王子製紙會社製、特馬台鉄克司、代理店
合資會社 和田製材所
華名 和田木廠
取引銀行 朝鮮銀行 濟南銀行 中國聯合準備銀行
電話 營業用 二三五三 三〇〇七 會計用 六一七七 號

津當局決積極實施 災後復興工作
善後救濟擴大辦理冬賑 商民免捐實行工商貸款

天津通訊 津市災區積水除日租界及南市一帶已經排除外、南關、西關外以及西頭各處積水刻仍待積極排除、目前各處水深平均約在尺許、故一般難民一時當不能完全遷回、開排水工作第二期業已開始、對於各處積水決加緊進行、以期於本月初間完成排淨全市積水之計劃云

一復興工作一 復興災區計劃、刻正在進行擬定中、首步工作、翻修馬路、使各街市道路整齊、交通便利、運轉得以暢行、第二步救濟商民業已實行免捐、輔助工商業、並實行普通工商貸款、以資維持多數小本工商業、藉以繁榮市面、此外凡關災後復興事項、應隨時由各該主管機關進行辦理、市商會業已核定、□予最短期間、將本市復興事□、從得相當成效。

一善後救濟一 本市災後救濟工作、爲最至要之事項、刻友邦〇〇部隊□民處理部、主持災區救濟事務、指導各善團努力辦理救護難民工作、極爲緊張、現以難民數額日漸減少、各收容所、將於最近期間、實行結束、今後救濟工作、仍待實施、各善團業多擬定、擴大辦理冬賑、一切計劃仍由市公署負責核定實施、頃悉市社會局、對於本年□賑計劃正在擬定中、辦法、除仍開辦粥廠外、並擬擴大實施普賑發放賑糧賑物云。

濟南牧場發現 炭疽病症
乳牛附近牧場 均施預防注射

濟南通訊 濟南牧場經營者計有十餘人、以供給日華市民之需要、但各牧場設備均不完全、以當局特加之注意、並對需要者衛生之改善、惟五大牧場爲現代設備稍可安心飲用、乃上月廿八日該牧場又突然發生炭疽病、故當局卽將停止其營業、同時對乳牛及附近牧場之乳牛均施以預防注射、炭疽如傳人則吐血便血而死、爲極可怕之疾病昭和十年本地方流行之際商埠地約有五十名死亡者、蓋其傳染乃因食病牛之肉、或飲病牛之乳而感染者、故極須注意云。

蘇北專署 代收房租金
定期悉數發還

徐州通訊 蘇北行政專員公署、以本市民有房屋、前經友商租賃營業、所有房租金、向由專署代收轉發、惟因當地秩序恢復、百廢俱興、各項事業需款多端、專署收入時感不敷、復不能因噎廢食、隨在該款項下挪支、以致本年所收數月租金迄未發還、然行政經費、既須維持、而民艱尤當顧及、茲爲力謀兩全起見、特將本年一月一日起、至九月三十日止、所收未發租金、除以半數充作專署收入、□彌不敷外、其餘悉數發還、此項辦法專署卽將出示佈告一體週知、開發還房金日期在十月十日以前、屆時各房主可逕赴徐州社會局按章領取云。

淄川警備隊 駐防萌水
藉以鞏固地方

淄川通訊 本縣治安業經逐漸恢復、各區鄉鎮公所、亦先後成立、而仍不免有零星殘餘、夜聚明散、爲害地方、本邑程知事、爲澈底肅清、以慰民望起見、除屢派警團各處搜剿外、並派一部駐萌水、以保民衆而安其業、一般村民咸慶得安云。

魯省已委知事各縣 本年預算完成
聊城等縣二期田賦附捐 省署編定捐率提交政會

濟南通訊 山東省公署財政廳、以本省各縣二十八年度縣地方歲入歲出概算、經於上年十一月間、制定格式、通令各縣於十二月末日以前呈送、嗣通令展至二十八年一月一日底、并迭次令催、對於新委蒞任之縣知事、亦經抄發通令、飭其迅速編送、截至現在、計先後編送到達財廳者、除滕縣、濟甯、章邱、維縣等三十餘縣、業經省政會議議決公布令遵外、尙有平度等十二縣及歷城等五縣、現已會同各廳審查擬編草案、另提省政會議外、目前二期田賦、業已開征、未送概算各縣、附捐亟應核定、若俟逐一編呈、深恐躭延時日、且値開征之際、各縣捐率不定、必致無所依據、所有聊城等四十一縣、旣未編送二十八年度縣地方概算、時期迫切、未便再候、似應將各該縣地方附捐迅速核定、俾便開征、刻參酌各縣必要開支、分別縣等、及地丁征收數目、切實估計、并各留剩餘若干、以資活動、昨特編定聊城等四十一縣一二期田賦附捐捐率表、及一二三等縣經費約計表、提出昨日之省政會議、核定、日內卽可通令各該縣知事、依照表列附捐捐率、體察該縣情形、編製收支概算、呈候核奪、以完成已委知事各縣二十八年度預算、藉以整理縣地方財政之效、茲將聊城等縣附捐捐率數及一二三等縣地方各機關經費約計數、分別錄下云。

一附捐捐率一 聊城三、六〇、臨沂三、五〇、莒縣二、〇〇、安邱二、〇〇、曹縣二、〇〇、荷澤二、八〇、福山四、〇〇、濱縣二、二〇、陽信二、五〇、惠民三、〇〇、樂陵二、二〇、濟陽三、〇〇、武城二、二〇、館陶二、八〇、冠縣二、八〇、廣饒二、三〇、沂水二、二〇、淄川二、〇〇、壽光二、〇〇、東平三、五〇、鄆城二、八〇、鉅野三、二〇、金鄉三、〇〇、單縣二、〇〇、黃縣三、五〇、蒲台二、八〇、堂邑三、〇〇、邱縣三、六〇、齊東二、四〇、陵縣三、七〇、萊蕪二、四〇、肥城二、二〇、招遠三、七〇

一經費約數一 一等縣 建設科每月八二一元、警務局每月一五〇〇元、保衛團每月二〇〇〇元、建設費每月五〇〇元、教育費每月一〇〇〇元、自治費每月一〇〇〇元、預備費每月五〇〇元、二等縣、建設科每月六八六元、警務局每月一二五〇元、保衛團每月一六六七元、建設費每月四一七元、教育費每月八三三元、自治費八三三元、預備費四一七元、三等縣 建設科每月六五六元、警務局每月一〇〇〇元、保衛團一五〇〇元、建設費三三三元、教育費六六七元、自治費六六七元、預備費三三三元云。

治安部編練治安軍 應募者極踴躍
將組設修築營房等委會

北京通訊 治安部以此次我臨時政府對外、見有援蔣勢力之全面的退却、對內、卽應於和平運動、光輝而耀進之現世局、爲更一層、高揚破邪顯正之大劍、除去已往一切之惡禍、而鎮定地方之匪氛、以確保增進中國民衆之安甯福祉起見、爲新國家支柱之強力的治安軍隊、擬召募鄉村賢良、授與新式訓練、以創設古來未有之純潔明朗而克爲興亞建設從事編練治安軍、刻正在招募期中、聞興亞新青年應徵者、極爲踴躍云。

又訊 該部以現經開始編制新軍、關於新軍之駐紮等事務、早經計劃有案、至新軍營房之建築、自應積極開始進行、特組織修築營房工程委員會、暨新軍開辦購築審核委員會、當制定簡章、並請各關係機關派員充任委員、期委員會卽時成立、以便進行一切云。

昌邑日華聯合學行 興亞競技大會
各項運動精彩觀衆數千人

昌邑分社通訊 昌邑宣撫班爲提倡運動普及鍛鍊民衆體格起見、於日前在城門南阡公共大操場日華聯合開興亞競技大會、中日長官均參加列席、於午前八時開會如儀後、卽時開始運動少年隊少女隊青年訓練生興國新民隊、男女小學生、分組賽跑、五十米一百米、二百米競走、皇軍警備隊各團隊警察隊青訓生新興婦女少年隊學生亦按五人爲一組、作二百米四百米競賽、尙有其他各項運動、均極精彩、男女參觀約有數千人、直至午後四點始行閉會云。

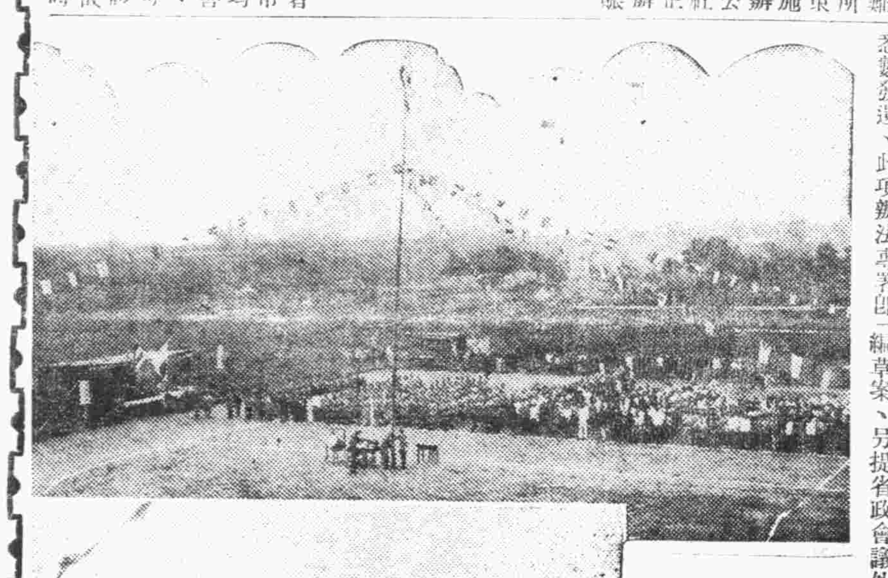

（寫眞：上係大會升旗後全體合影、下係少女隊競技時情形）

濟南通飛機場 及洛口公路
第一施工所任補修工事

濟南通訊 濟南通飛機場及洛口之公路、由濟南工程局第一施工所擔任補修、飛機場公路擬兩星期後動工、洛口公路已將路基修妥、現正敷石子、以輾路機輾平、四五日後卽可完成、寬亮之道路於以出現、汽車駛行、毫無阻隔、工程局方面以工事甫竣、如車行過速、路面砂子四散、故希望各方面之汽車駛行其上、萬勿開足馬力云。

連雲氣候溫暖 桃李盛開
絢爛奪目怡人

海州分社通訊 海屬各縣市、自入秋以來、雨暘調知、和煦秋風、不啻陽春佳日、矧以瞬屆十月俗言『十月小陽春』信不虛言、乃最近連雲市境內之孫家山至老窰、所有沿途以及山陽、桃樹李樹、因氣候溫暖所致、均皆怒放鮮花、絢爛奪目、美豔怡人云。

魯南道高顧問 視察臨朐

青州通訊 魯南道公署高顧問於日前午前十時赴臨朐視察縣政、暨道保衛團之防務、并偕同臨朐顧問村端氏前往履新、至昨日始乘汽車返署云。

高密學行 興亞展覽會
在青訓所舉行

高密分社通訊 北京軍宣撫班本部爲增進民衆知識、特搜集大批照片、赴各地舉行展覽會、日前到達本縣、本縣宣撫班千田班長率領伊藤撫官、淺照、魯、夏、各位宣撫官、在青訓所（中學校址）指導佈置、計分事變二週年回顧展、日本介紹展、明朗中國建設展、衛生展、日華學生作品展、和躍進滿洲國介紹展六部、此外并備有音樂室、休息室、參觀民衆、可以隨便休息、由魯宣撫官招待、并備有餅乾、分給兒童、事前由青訓學生四出宣傳、是以參觀民衆人山人海、萬人空巷、自上午十時至下午七時、民衆絡繹接踵、實係空前盛況云。

臨清花園決口合龍 整理善後工程
臨清代表至省呼籲

濟南通訊 本年衛運各河決口、淹沒臨清、館陶、武城、恩縣、夏津等五六縣、災區寬廣、災民衆多、情形之慘、爲數十年來所未有、而其中尤以臨清縣災情爲最重、本省當局爲救濟各縣災黎、曾撥款施賑、並大事爲災民呼籲各節、巳迭誌本報、茲悉臨清縣各界紳商、以本縣今年遭受如此大災、其慘狀實不忍目覩、故成立水災賑濟委員會、負責救濟本縣災民、刻城內無辜之難民已收容有七千餘人、轉瞬秋去冬來、[illegible]、啼飢號寒、厥狀至慘、而廣事募集、俾禦嚴冬、該會特推定鄭竹銘、張鏡秋、張霞庭三氏、代表來濟、謁見當局報告本縣災況、並分赴各界大事呼籲、以期仁人善士、慨解義囊、樂輸仁漿、集腋成裘、以救此數十萬之被災民衆、又臨清縣花園莊堵口工程、自進行以來、頗爲順利、經省署施賑委員廣銓、技士趙曦、臨清縣知事周鼎等晝夜督催工夫、積極進行、業於日前合龍、現正繼續整理善後工程云。

反英專欄

擊沉英商船事件 英捏造宣傳
該船沉沒實係自行炸毀 企圖美國參戰妄稱德擊

卡耳海爾如認此種方法卽可拒絕德國民衆實屬錯誤、茲再向卡耳海爾君重行提出上項質問、請予作答：

一、阿台尼亞之遭受襲擊、爲何在英領海岸附近不在德領海岸附近。

二、阿台尼亞沉沒之際、當時有多數船隻環繞、并立卽施以救護工作、此種情形若何解說。

三、阿台尼亞據稱爲魚雷擊中船身中部、但一般乘客并不費力卽行全體援救出險、究何原因。

四、阿台尼亞爲戰端發生、至今惟一被擊沉沒之商船、何偏有如此許多之美國乘客。

對於卡耳海爾君本尙有其他甚多質問、可以提出、但僅就以上四項已顯易辨明、阿台尼亞之沉沒、[illegible]益上之希圖矣、且就阿台尼亞沉沒時連帶情形稍事推度、卽確知該船爲何方所沉、并無疑義、卡耳海爾君將以德軍選擇一滿載美人商船、而以魚雷擊沉之、爲謀致陸德美兩國邦交耶、噫！誤矣！卡耳海爾君沉此載有多數美人之船隻、其利益實在英而不屬德也、君之設想巧妙、以爲新造成樓西他尼亞事件、足使美國對德宣戰、阿台尼亞問題德國尙未認爲完結、仍在偵詢追究之中、但截至現在、就所得知者、業經判明、該船沉沒絕非受德潛艇之襲擊、乃因破壞的行爲而致之、關於本事件現有特別重要供述、卽該船自英駛往美國之先、已有破壞可能之說、就各種證明、阿台[illegible]求反德之利益、卡耳海爾君在倫敦私人談話間、恆言倘遇開戰場合、假如係一愛國英人、但求有害於敵、盡可不擇手段、任便爲之、對於此種言論、現有確切證據、試取一事件證實之、君曾明言英德戰爭開始之後、爲時不久、美將立於英國方面、玆爲莫達上項目底、英海軍部已擬有方法、卡耳海爾君此種意圖、凡與君有關係者皆知之甚悉、基於一切明顯證據、特向英海軍部長再行聲告、沉船命令、乃君本人所發布也、卡耳海爾君、但此次美國已洞悉君之隱微、現在世界之人、咸以君爲他人所握之陷井、而自身陷入、君之此舉、將爲人人所不能忘、若猶思再製造一第二次阿台尼亞事件、當更爲[illegible]

癒驅梅毒 內服神藥 伯爾子丸

爲您營生 爲您子孫 速將「梅毒」癒淨!!
務必擇用準確的療法

梅毒一症、怎樣可怕的一事、不論洋之東西、無有不認悉的。可是對於梅毒的病理、和那療治法、多半人、却沒有確實的知識、所以若要取用合乎於病理的準確療法、來丹心救治就可以容易癒祛梅毒了。凡此梅毒症的慘害、不僅蝕腐患者自身的肉體、精神、且又染下於妻女、蝕爛其肉體、並又傳下於子孫、成致遺傳梅毒、等等悲禍、誠非止一端。婦女們的不姙病、流產或死產等、亦因梅毒而所致者、居其殆半難或、安產但那嬰兒的體裡、已經滲入了不少的梅毒病素、因此出產當時發生全身的醜惡症狀、至晚亦在四個月之以內、發生梅毒之症狀或者潛伏於久時、至於青壯年時、猛烈發生毒氣而蝕毀性命、或者其發育異常倭小等々、想至此處眞有顫戰的恐怖了。尤其在少年時代之遺傳毒素發動、將那勃然的精氣忽時挫折、毒素纒住於內臟各處、發揮凶暴勢力而可把寶貴的生涯、至於半途敗亡完了的人士、如今世上、果眞有多少乎。斯界之權威某位醫家、曾有一言「如若將梅毒未能斷除於世上則世界人類便難免漸衰退罷了。但若使用最合當的療法、速快療治却能期望人類的征毒復生如此『伯爾子丸』可謂準確的良葯!

怎樣可以撲滅

不必注射手術等煩雜 惟以內服療法豁然治癒！

梅毒之綜合的療法

療治治梅症之代表的療治、乃有六〇六號藥針、世人均知其効果、然而却不知道此劑之種々副作用及其効力不是過剩就是過弱、而未能收見準効之缺點。凡此注射療法、最有効力之期間、便是感染後半年乃至一年之以內、但是對於潛伏性梅毒、倒沒有可擧的成果、所以注二三十次葯針、而未能癒治的人眞誠不知其數。本劑「伯爾子丸」乃是根據這個原理而經世界的權威、德國醫學博士「伯子爾」先生、多年丹心研究而所完成超勝六〇六號的內服藥、不論輕症痼症、遺傳潛伏等症、凡係梅毒症的疾患、均見確効、而不但殺除梅毒病菌而又淨化血液、毫無任何副作用、却有強化腸胃、增進抗毒力之特長、故不論體質之強弱、均可最安全的療治効力神快、葯價便宜、所以發售以來數十年之久日、博取絕大的讚稱、查其貢獻於社會的功績、眞爲偉大敢玆自誇、而推勸吾東西民族！

本劑「伯爾子丸」是係世界至寶的斯界權威「伯爾子」博士創製故、其偉大功効、不論新舊的學說與實驗皆承齊口讚稱、特其藥價之低廉、乃實適於家庭之獨自療治妙劑又無如注射、手術等之煩雜疼苦、最安穩準確的、達得淨痊目的、如婦女或病惡化不堪打針之人士莫不速服者也。

★主治★ 梅毒、胎毒、痔毒、魚口便毒、濕毒、骨髓痨、腦梅毒、遺傳梅毒、風濕、惡性癩疾之皮膚病、梅毒性疙瘩面皰、動脈硬化症等凡屬梅毒性疾病、均奏神効。

藥價 六日量一元、十二日半量二元、二十日量三元、三十五日量五元、七十五日量十元、一百六十日量二十八、二百六十日量（德用）三十元、

德國醫藥權威 伯爾子博士 各地葯房均有經理代售

總批發處 鈴木日本製薬社 東京市日本橋區濱町三丁目 電話（六六）八〇番九〇番 郵政撥欵 東京一〇五番

華北總批發處 北京市二區西長安街五六

耀宗大藥房附設醫院

本藥房爲應社會之需特大批採購中西各藥廠名貴藥品零售批發價格克己如蒙賜顧不勝歡迎茲將各種中西名貴藥品略擧如下

1 寰球各國各種良藥
2 各種最新藥針
3 廣東廣芝館各種出品
4 北京同仁堂丸散膏丹
5 衛生醫藥材料

下疳 生殖器紅腫潰爛有軟性硬性二種之分硬性下疳卽梅毒初期軟性下疳爲局部潰爛之惡瘡俗名臟燭瀉採用法國最新特效無痛療法能於最短期內根本痊愈

橫痃 白濁淋刺痛流血用德國化學治療功能消炎止痛收效極其迅速倘若慢性白濁或淋濁性之併發關節炎膀胱外炎睪丸炎攝護腺炎橫痃均以最新特效電化針藥合併療法使淋菌全消滅病立除一週後可用顯微鏡化驗證明根本治愈永不復發並保證生育絕無妨礙

本院開設有年治績經驗各界咸知本醫師對於內外、皮膚、淋濁、花柳等科尤所擅長故應診以來莫不著手成春

經濟治療

茲爲便利就診諸君起見特於本大藥房內另闢分院設備完善看護周到特此登諸報端以便患病諸君有所問津焉

淋病 無論一二三期如速身起紅斑骨節酸痛爛鼻穿頂頭髮脫落楊梅瘋癱內臟壞爛眼睛耳聾除用六〇六九一四注射外又輔以最新發明祕齊碘劑等療法均能在短期內完全除根可請專家驗血永無後患

梅毒 橫痃魚口大部隨梅毒白濁下疳等症而起初患者於大腿內側（卽兩股間）發生一種疼痛之硬塊（若起因於梅毒者大都無疼痛）此卽所謂橫痃此後逐漸腫大步履艱難終至破潰濃血淋漓其狀恰似魚口故有魚口之稱實卽橫痃之潰爛於本院醫治不重開刀採用歐美最新發明注射療法最短期間能使結核消散痊愈

本院附設產科特聘產科名手經驗豐富手術敏捷如蒙惠顧請以電話通知不分晝夜立刻就到

全日應診 不分時間

院址高密路四十八號（中華池對門） 電話七一九七號

總院滄口路六十三號 電話三〇二四號

北京醫士楊道眞

施以毫髮金針、刺肉不痛出針不流血、專治中西醫藥無効一切疑難大症、如各種氣瘰、瘰癧結核、鼠瘡、婦女經血不調、積聚、痞塊、無孕絕嗣、男子偏墜疝氣、口眼歪邪、瘋病、半身不遂、中風不語、瘟疫時令、瘧疾、霍亂、痢疾、四肢腫脹、水鼓氣鼓、痰喘、以及小兒急險大症、全能當時收効。

備有詳細說明書、函索卽寄

診所地址北京西單皮庫胡同四十號

楊道眞大夫 暫寓青島觀象一路一號

縷陳事實鳴謝良醫

小女結婚今已七年自四五年來經期遲早不定漸而心中繁悶寡言善怒面色萎黃精神疲憊四肢無力終日思睡又臍之左方結聚硬物常患痛疼不思飲食今合同其胥來余見其病狀甚爲驚訝亟求醫調治服藥多劑毫不見痊因屢聞舍親鄰友居兄言及張百效先生醫術高妙不可思議因倩爰居兄介紹小女同往先生寓診[illegible]今已一切恢復原有強壯康健[illegible]鳴謝

張先生寓觀海一路十二號 診例 門診一元 出診兩元 上午十時起至二時止 下午三時起至六時止 舊曆初一十五停診

丁君陶寓無棣二路七十號

青島 旅館 高上 新亞大飯店

大小房間俱備 房價便宜 中菜部 西菜部 新增沙鍋全鴨價廉味美請來一試。

地址山東路西方路口電話四八六七、三一二五、七七五八號

新聲

金言

▲一個大希望的沉沒、恰如太陽的沈沒、我們生命之光因此完全消逝了、但太陽有再昇起的時候、希望自然也有再昇起的時候。（朗麥露）

桃色文學

彈紅。

音樂有「噪音狩號」、報紙有「黃色新聞」、當然、文學也脫不了「桃色主義」。

姑娘少爺們、魚矢燕病痰的發展、閒着也是閒着、呆着也是呆着、投稿做文學家不也是應發調調兒嗎？當然、張恨水那太時髦了、人生合縫變而何？宇宙充滿了「裸慢」、世界是決少不了「蜜綠」、「蜜絲特」的。最好在雲兒假着月亮的當口、男郎女郎都癡癡互相擁抱着、狂吻着：「親愛的喲！」這才是唯一的感情流露、生活的眞理、文學的眞諦。

五月端陽弔屈原、八月十五嫦娥賦、高興再來上唐詩有感一首、仿滕王閣序一篇、既能文章生光、又敢與古人媲美、可算得風頭十足了！平常固然得浪其點而漫其身的、這才顯出是詩人、或者比鄭南溟資格猶高的怪人、說話不管是否合乎情理、只求其光怪陸離、那怕說人的臉是綠色、或者貓有六足四翅呢、姑娘少爺們愛的這個調調兒、吹皺一池毛房水、干你的屁事、只好怨你沒讀山海經了！

三省廬漫筆

—高南埠與鄭板橋—

黔厰生。

吾鄉南埠老人高西園、諱鳳翰、詩文書畫稱絕詣外、尤精篆刻。晚年右手病廢、改以左腕揮毫、更覺古拙可喜。河間紀曉嵐先生閱微草堂筆記中、載有先生軼事一則、因亟爲錄出、以見先輩之文采風流也。筆記略謂：先生一夜、夢一古衣冠人、自稱司馬相如來拜。次日、獲一古印、文曰司馬相如、經鑒定確爲眞品、什襲藏之、人不得見。時盧雅雨司山左鹽政、先生爲其屬員。一日筵間、向先生索觀此印、先生乃離席答稱：「鳳翰平生好結客、一切均可與朋友共、所萬不可者有二：一卽此印、次卽拙荊也。」先生不久卽挂冠歸、居城南之三里河村、嘯傲泉石、歌詠自樂、閒與農夫野老、共話桑麻、羲皇上人不啻也。先生當時與蒲留仙鄭板橋諸先生、俱甚善。鄭以曾宰濰邑、故其流風遺澤、亦爲濰人所稱道弗衰。相傳濰縣於清初時、貿易甚盛、民風習於奢華。迨板橋先生來宰是邦、嘗夜出微行、但聞一片持籌握算之聲、心弗善也、乃竭力提倡文教、並爲改良風水、故此後濰縣人物之盛、冠於全魯。傳聞如是、未知確否、惟先生心地之醇厚爽朗、不難由其集中窺見。千古來眞正隱逸之士、其心胸未有不曠達、見地未有不極高者。吾人讀陶淵明與子書、論其善視僕人、有云：「此亦人子也、可善遇之！」一何明白痛快！今觀板橋家書、囑善視佃戶、待以賓禮、焚奴券、睦窮戚友、俱極可愛。甚至令兒童不得玩耍蟲鳥、以免殘害物命、仁人之心、藹然若揭矣。至其持此心以臨民、何怪成爲循吏？其題畫竹詩云：「衙齋臥聽蕭蕭雨、疑是民間疾苦聲、些小吾曹州縣吏、一枝一葉總關情。」亦可見也。先生亦擅篆刻、詩文書畫、均稱精妙；與南埠老人、洵是稱爲珠聯璧合、照耀千古也已。

秋

荔枝。

秋爲四季之一、我國的習慣以陰歷七八九三個月爲秋、卽國歷八月八日至十一月八日在此三個月中爲秋、歐美習慣、以九月、十月、十一月爲秋、自立秋至立夏止、在此一度極熱之後、漸漸轉到新涼、西風一起、草木零落、牆下的蟋蟀、唧唧亂鳴、助人愁思、池邊的垂柳、屋角的老槐、道旁的白楊、濃綠的葉子、也漸漸變爲淡黃、樹上的柿子、架上的葫蘆、也都由綠色變成黃色、或紅色了、在昨天、一陣秋風、一陣秋雨之後、更顯清涼、況且樹木花草、又多凋零、俗謂立秋十八天、寸草結子、都作一番的結束了、落的落了、枯的枯了、留下他的種、準備明年再發芽吧。

大明湖秋的瑣寫

孫叔茂

四、老了的蘆花

秋深了、湖畔的孩子們會喊着：「蘆葦出了穗、就須要棉被。」眞的蘆花盛開的時候、人們已拆壘了單衣而換穿了袷衣服。蘆花兒勻夾在堤岸上、像剪裁的一樣、他的形態、將近旱田裏高粱、經風的輕搖、會沙沙作響。

十月中旬花老了、蘆的種子像柳絮樣的飄舞在空中、一羣羣地像蜉蝣飛騰、瀰漫於湖際、附近的孩子們來了好玩的把戲、採集一束、迎風跳躍起來、蘆的種子、便會一顆顆地飛起也別具一番風味。

五、蛙的不鳴

老人們談起來：一乾隆爺曾遊什麼江南、路經濟南府、那時城裏的蛙不知緣何竟一尾不鳴、此際城外的蛙仍照舊鼓鳴、因而使乾隆見疑、便有封「城內青蛙不准鳴」的敕語」。這樣以來流傳下來一句諺語「城裏青蛙[illegible]」。

這是近於神話的一種傳說、但實際攷查起來、湖內青蛙確沒有一個作鳴的、湖畔的居人、只能聽到城外的蛙叫個不休、湖內是寂沈沈的毫些生息。

六、蟹和捕蟹

雖然是小玩藝、但外界的人知道的很少、蟹是善爬行的東西、圈養自有所不易。

秋季來、市上所售的肥大而鮮美灼蟹子、十之八九是明湖的出產（濟南）在初春養蟹人將蟹的幼虫隨意放在湖內、任情它自由生長。

迨到八月初旬、捉蟹的時節到了、在明湖的總出水口——匯波樓下。爲時要在夜間、橫斷水面置一葦薄或荻薄、（高出水面一尺）上懸一燈、蟹兒自然會陸續的爬了下來、不費力的被捕捉到。（九、二四、寫於黑虎泉小學）

日本風景之三——「奈良縣公園」之一

青島市長趙公小傳

陳一凝

趙琪、瑞泉其字、魯之掖縣人也、出東萊望族三鳳之後、少負肯、有大志、年未冠、入青島德華學堂、既卒業、又留學德國、學就、歸而應青島督署之翻譯、此乃其治事之初、繼而循序遞進、歷膺各大府顧問諮參之聘、政府授以膠澳商埠督辦、錫以二等大綬寶光嘉禾章、又畀以全權公使之題記、非偶然也、蓋其沖懷坦白、克己恕人、立身處事、一以誠實勤爲勗、故所至每爲卿大夫所垂念、乃有以致之也、然而重氣節、不屑屑于干進、迨以政出多門、毅然退休林下、閉門御掃、而孜孜於志乘典籍、絹有東萊趙氏楹書叢刊、膠澳志等書、計若干卷、而不復出山、而其志、已可知矣、隱於市者元和吳尚書郁生、遜清遺老、耆宿所宗、未易與時躍相往來、顧獨與公朝夕過從、相爲推重、而公之爲人與志、益可知矣、事變時、困於羣小、一度去津、乃青島丁殘破之餘、非公莫屬、鄉邦父老、堅請再起、人而處此之時、或立異以鳴高、或矯飾而爲榮、而公獨以桑梓爲懷、興亡自責、慨然隨諸父老後、長治安維持會者一年、而寸椽片簡之不敢虛糜、一絲分毫之必昭其曉、是以內外折服、四民咸歸、而地方之日趨繁盛、禮讓之日見更新、引而市署成立、未幾遂其初衷、而特簡國府委員紹領市政之命遽然下矣、昔人有言、君子不以得位爲喜、而以得行其志爲樂、若公者可謂善行其志者矣。公今歲五十有八矣、好學不倦、而手不釋卷、日不假給、著之事、又重刊萬歷萊州府志、以惠來者、其識見之遠大、精神之矍鑠、豈常人所能及耶、爲略敘其概況、俾有所取法焉。

姑妄聽之

范笑天

某地、風氣不開、民皆愚昧、一官方到任、卽令衙役往捉三愚人、欲窺其民究愚至何等程度、移時、差人帶二鄉民至堂下、官問其一曰：「提汝爲何？」對曰：「我騎驢上負糧米、」官頷之曰：「可謂愚矣、何不令驢馱糧并騎之、」復問他一人、對曰：「我持長竿入城、城門太小、橫豎皆不能通、」官罵曰：「汝心無孔耶？何不以刀斷之？」差役進曰：「稟老爺、第三愚人已捉至矣」、曰：「何在？」差役曰：「方高坐堂上也。」

應時衣料到齊

綢緞部……各種男女絲棉衣料千奇百勝

西裝部……最新出品男女大衣及洋服料適應時需

皮貨部……各口粗細皮貨現已陳列請駕參觀

福隆

四方路七十號 電話 五〇八三 五九四三

▲理想的洋朱「太陽紅朱」

太陽紅朱非從來江湖上所流行之彼著色鉛丹者而不溶性亞蘇屬顏料色素中擇定最堅牢者以造本朱矣、太陽紅朱與從來之洋朱全異其色彩色相之故往往有抱奇異之感者、雖然若論理想的洋朱則以太陽紅朱可爲完美之洋朱也、此何故乎、帆因本朱具備洋朱之理想、經濟的、鮮麗並堅牢之三要素也、本朱對日光、熱、藥品等具有非常堅固之性質、因而將本朱混溶油漆、凡立司、膠液、漆等抹用於招牌、招紙、標識、曬露于太陽光線或風雨中日久仍呈鮮亮紅色、毫無褪變、使用者倘若希望從來品一般之色彩、即請加一成許之鉛丹或鉾養粉、更能添增其光潤、

本朱尚合適如下各種用途

一、爲耐酸塗料可以作銀朱之代用品

一、合成樹脂、寫留路以特、硬橡皮、橡皮、印刷油墨、塗料、模造皮等之著色

一、洋灰、混凝土等之著色

世上若以堅牢、鮮麗、低廉三件要素爲洋朱之生命太陽紅朱眞可謂理想的朱矣、是乃所以本行推奬諸位者也

▲徵求代理店

如以上本店發賣之太陽紅朱並太陽精黃、太陽精藍及各種染料顏料、均爲於日本有最優秀技術與設備之山陽染料株式會社經多年研究之結果以嚴密製造方法而發售者、品質價格均絕對非他品所能追隨之逸品、此次新於山東省擴張販賣擬於一縣一市各設分銷處、凡希望者請駕臨面洽爲盼

營業科目

山陽染色工廠出品 太陽紅朱 太陽精黃 太陽精藍 染料顏料 礦油石油其他雜油 土產及雜貨貿易

白石工廠出品 膠皮原料及膠皮藥品 火柴原料及火柴藥品 工業用諸藥品

山陽染色股份有限公司
白石工業股份有限公司 山東省總經理批發處

太陽洋行

山東省青島市山東路一〇二號 電話七七六〇號

青島建美大藥房

新遷 四方路三十九號 電話四八〇五號

附設診療所 醫師 孫彰甫 產科女醫師 李佩恩 鞠秀華

批發 零售

▲各國名廠藥材 ▲工業化學原料 ▲化粧美容香品 ▲醫療應用器械

國際◎保險

營業課目

火災保險 運送保險 海上保險 汽車保險

敝社對於敝社所結理之貨物之運送保險特予以優待

（隨呼隨到）

帝國海上火災保險株式會社
朝日海上火災保險株式會社
扶桑海上火災保險株式會社
日本海上保險株式會社

青島代理店 國際運輸株式會社保險部

青島山東路一八三號 濟南一大馬路緯五路 電話四二九二號

嶗山晶石眼鏡老店

華北唯一電機割磨工廠

特別廉價一月

本店開設青市四十餘載所出品之嶗山各種晶石眼鏡久蒙各界贊許茲因新得到大批茶晶墨晶水晶並歷年積存珍貴晶石現已割磨造成各時式眼鏡物質精良定價特廉爲報答主顧起見一門市一律按照發價出售限期一月自九月二十六日起至十月二十六日止机會難得幸勿錯過

青島卽墨路西首 三山誠眼鏡老店謹啓 電話五八六三號

精神戒煙

照常吸烟 見烟自厭 三日見效 十天斷癮

廣告欺人 天誅地滅 限期戒絕 保無痛苦

本品已經呈請中央禁煙委員會及衛生署化驗專戒鴉片紅丸白麪等癮毫無痛苦工作照常頓以斷癮者已達數萬人謝函盈尺敢以歷史事實保証其功效如有懷疑向親友中探問究竟每盒一元二角可服六天除癮至少一半每料三元一錢癮足以斷癮△上海貴州路寧波路口濟會藥房謹啓 青島北京路天合益 濟南張興子藥房 膠縣宏大藥社經理

專門化學工業藥品

紡織、膠皮、火柴、染料、漂白、皮革、石鹼、染色、電鍍、製菓、釀造、淸飲料、製造用、各種藥品

一般藥品

醫療用藥品、消毒材料、化粧品原料

農藝藥品

農藝用殺虫劑、硫化、直接酸性、鹽規性

染料香料

各種染料、食用香味料、化粧品用香料

株式會社乾卯商店出張所

青島冠縣路六十九號 電話六七六一番 電報掛號〇〇五一

本店 大阪市東區道修町

支店 東京・大連・天津・奉天・新京・哈爾濱

工場 大阪・高松・大連・奉天・天津・赤峯

鑄鐵管代用品 埃塔尼特管

鑛山用管

上下水道管用 電纜管用 瓦斯管用 溫泉送湯管用 各種工業用

代理 阪東調帶出品 各種膠皮帶

鐵道、鑛山、船舶用 諸機械各種 工業用品 各種電氣用品

日立製作所山東省總代理店

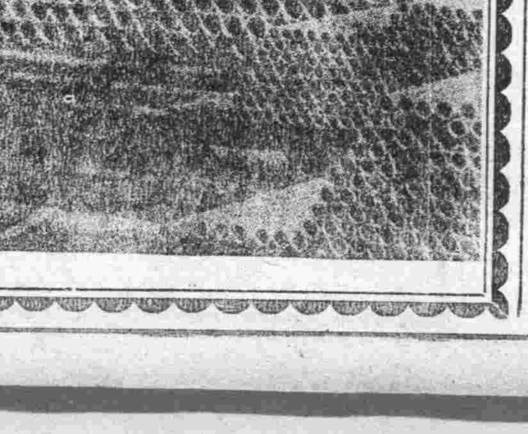

株式會社 **隆光公司**

青島市場一路 電話 二七二二 二九七五 六三二六 番

膠濟津浦北寧京綏京漢各線貨物運輸

並代辦進出口報關手續 大小貨物。運輸迅速。若蒙賜顧至青島北京路國民橋附近

通運公司青島支店

電話四三一一三、三二九三七番

本店 濟南大馬路 電話[illegible]番

支店 天津日界壽街 電話[illegible]番

營業所 北京打磨廠 電話 南分局[illegible] 南分局八二二九番

出張所 張家口宜化大街

出張所 石家莊煤市街

戲劇與電影

好萊塢外籍影星 均將返國參戰
考爾門希佛萊二次上疆場

第二次世界大戰終於爆發了、這件近代史上的大事之一、在星光燦爛的世界影都好萊塢、也免不了蒙上一片暗雲。其中最值得我們關心的、便是好萊塢一班參戰國籍的外籍影星的命運—其中特別是英國籍和法國籍的、因爲英法籍的影星。在好萊塢紅極一時榮佔第一流的數目很多。而此番大戰的爆發。對於在好萊塢的英法籍影星—特別是男星—們的影業生涯、將有着一種極大的變動：軍令對於銀光燦爛的影星是無情的、據最近傳來消息、英法的國民徵兵法、規定凡年在十八歲以上四十一歲以下的男性國民、均將徵召入伍從戎、這條法律、對於在好萊塢的英法籍男星們也一樣適用、而且這般外籍男星的年齡、又大都在兵役年齡的範圍中、因之這一次的大戰爆發、他們都將先後奉召返國入伍、棄影從戎了。

在這些行將奉召入伍的好萊塢著名外籍男星中、屬於英籍的、有考爾門、李思康霍華、埃洛爾弗玲、赫勃馬歇爾。屬於法籍的。頂著名的是卻爾斯鮑育和希佛萊、其他第二三流的英法籍影星、人數是很多的。

這些男星中、最不幸的是年紀較大的二個、他們在二十年前曾經參加過第一次大戰、並且受了傷、後來幸而獲救的、一個是英籍的考爾門、在第一次大戰時被鎗彈打傷了腿骨。另一個是法籍的希佛來。他在肺部曾中過一彈、但後來卻終於逃脫了死亡。這二個人、現在又要重上戰場、這正應了「西線無戰事」的原作者雷馬克在該書開端所說的一句話：「他們縱然幸而逃出的炮火、卻依舊不免爲炮火所毀滅」了。

一方面這些留美的英法籍影星將奉召返國、另一方面、好萊塢的影片公司在這歐局戰雲瀰漫中也紛紛電召他們的留居英法兩國的美籍影星返國、這些留居在英法兩國而受到回國通知的影星、計有：曼特琳卡洛兒、喬治頓甫德、瑙瑪希拉及康絲黛裴納等。（芒）

戲劇表演術　七

闊析梧

軀幹可與面目並用、亦可獨用、它也是表情的工具、軀幹的運用方法雖多憑直覺、但也能預先練習。

（一）軀幹的屈曲、舞台上好比是一幅畫圖、演員軀幹的屈曲、是人物畫上恣態的要素、不重要的劇中人軀幹屈些、他思想變至伸張狀態時、他的軀幹也就挺直了。

（二）屈曲的角度、應當隨着當時的思想和情感而定。

（三）扭轉的節錯大半人從肩部扭轉軀幹、女子的腰柔軟扭轉節錯多半在腰部、扭轉的節錯之運用、隨品格及情境而變化。

（四）屈曲的力量是有種種不同的、坐到椅子上去、靠到門框上去、倒到母親懷裏去、倒到情人懷裏去、其力量之輕重也要依劇中人品格及當時之情境而變化。

（五）屈曲的快慢、與力量大小不相同、但亦應有別。

（六）軀幹的正面固然可以表情、但演員不定要始終朝着觀衆的、軀幹的半面側面背面、都可以表情的。

（七）屈曲的多寡以變換多爲主、但不可僅爲變換而變換。

（八）一切大動作全由一切小動作湊合而成、所以『小動作』務必把你情感從中表現出來、而要動作做到自然、必須先要學到怎樣纔能站定腳跟、唯一的祕訣、就在將全身的重心、時常使它在腹部下面、制馭你自己的衝動不要使你血氣往上湧、然後可以站得定腳跟、所以軀幹的前俯後仰均須注意重心的移動、醉漢神經病者等行動不穩、俱與重心有關。

（六）下肢的表情　下肢的表情包括腿和腳兩部分所合經的動作、茲述之於下：

（一）腿部的動作應當從股部發力、不應從膝部發力、當腿動的時候、膝蓋須要內陷、走起路來、腿須挺直、腿的動作必須顯出美的姿態。

（二）腳與腿的姿勢、可分爲下列五種：

一、自然的姿勢、二、防禦的姿勢、三、厭惡與痛恨的姿勢、四、敬服的姿勢、五、其他模倣別人的姿勢。

（三）對某種事物發生愛戀的時候、就自然而然會往前進、如其厭惡的時候就自然而然會向後退。

影片簡評

「龍虎風雲」爲華萊斯比雷與羅伯泰勒合演、也是傳記式的影片之一、和蘇彝士相同、是述說美國火車的創辦史。在表演上講、沒得什麼精采、只是打架的場面能刺激觀衆。華萊斯比雷的豪爽氣和羅伯太勒的英俊氣在交流着。美國的風味十足。

× × ×

「咖啡西施」是哥侖比亞革新後的一張影片、以往除去很少的幾張片子以外、其他大部簡直是不值一顧、自從革新以後、網羅了不少大導演和大明星。本片是紅星瓊伯郎黛兒和在哥倫比亞不得志、以後在米高梅才紅起來的男星梅文島格拉斯合演。是述大學附近一個女招待的羅曼斯的喜劇。全劇輕鬆輕俏、瓊伯郎黛兒的藝術表演、的確是有相當的修養。劇中人的身份是非常的吻合。

影壇報道

本年秋季好萊塢將攝製史摩爾的「哥倫哥傳」、演哥倫布的內定安亨會在「Juarez」一片中飾麥美倫一角、表演之深刻、幾令蓓蒂黛維絲及保羅茂尼失色、安氏是英國人、膚色白皙、而哥倫布是皮膚黝黑的熱那亞人、演起來似乎不配、可是該片的發行人對於安氏的表現能力有極大的信心、認爲他必能勝任愉快。

× × ×

瑙瑪希拉的新片將在英國攝製、男主角是勞勃杜奈、名片是「毀滅了城市」。

× × ×

海台萊瑪近與羅勃泰勒合演「南國一女郎」、其中幾個愛情鏡頭、弄得好萊塢的人們紛紛議論、如果這張片子能夠檢查通過、那末這是近年來一張最熱情的片子。

× × ×

魯意史東自從演了哈代法官以後、竟變成了全美國的大衆之父。他每一個星期接到數千封信、請求賜予指示和訓導、這些信都是青年們寫來的。

× × ×

蓓蒂黛維絲和喬治勃蘭脫的羅曼史已經達到提出婚姻問題的時期了。他倆都把工作程序調正一下、想在同一個時候渡著、所以蓓蒂離婚功成、也許馬上會和喬治勃蘭脫結婚。

電影消息

廿世紀福克斯新片「飛行女傑」是影壇上的一個奇蹟、是第一次女性航空影片、因愛麗絲費、南嫻凱蘭、與康絲登史裴納合演。

× × ×

華萊斯皮萊的「天涯淪落」爲「恩重骨肉」、「孤墳情深」同一作風和情調、是他繼「龍虎風雲」後的一張新片。由米蓋羅綽配、米高梅出品、最近到青。

× × ×

瓊克勞馥、瑪格蘭沙麗文、諾勃•楊、茂文陶格拉斯、費[illegible]合演的「巫山泰固」是一張[illegible]的片子、即將來青獻演。

× × ×

舊片「慾望」是瑪琳黛德麗與賈利古古柏和演、是一張輕俏的幽默喜劇、即將在明星上映。

× × ×

舊片「Last Gentleman」爲影圈藝壇權威喬治亞利斯主演、操高雅之英語、除去了給人以享樂外、在英語的發音上也可以給予人一個大的幫助。

青島 山東西菜館
地點適中　設備華麗　特用名師　作菜精美　請客零食　價目便宜　如蒙惠顧　不勝歡迎
地址：河南路轉角東首　湖北路中廿一號　山東路轉角西首

戶井口腔外科醫院
齒科一般　口腔外科
往診應需　入院
院長 戶井民夫　副院長 阿嘉宗惇
青島熱河路二十八號　電話七二九〇番

三星牙膏
品質高貴•有口皆碑

牙齒與美觀
牙齒的整潔與否、關係儀容的美觀、至爲重大、若齒面發現污膜、或呈黃黯之色、於交際場中、常易引起人之憎厭、欲保牙齒之美觀、請於飯後及臨睡前、常用（三星牙膏）刷齒、則齒頰芬芳、談笑風生、益增儀容之秀美。

淋疾撲滅
欲求撲滅淋病　惟有服用優龍
與梅毒之六〇六並駕齊驅之本劑出現、乃今日淋病治療界之劃期的存在。有强烈殺菌力、經過數日之內服、即能完全治癒、致受一般之療界之絕讚。淋病非不治之疾、恐係不求醫療所致也。治癒率爲百分之九八。
服用法……每日三次、每次二粒。以服用三日爲一期……
優龍 BANYU 全快率98%
YURON 20T
萬有製藥股份有限公司　東京•日本橋
經售處：天津日界旭街 松本盛大堂　北京東單牌樓大街 信義洋行　青島聊城路二三五 渡邊藥房

青島中國大藥房開幕啓事
營業科目
批發零售各國原料藥材新藥注射藥針　著名成藥家庭用藥香料香品衛生材料　設製藥部調劑部製配長壽牌治病補身　家用良藥化妝香品承配各大醫師處方　並附設大中診療所特約專門醫師醫治　內外各科並聘請產科女醫士專門收生
地址海泊路易州路角十八號
電話七七三七

馳名全國婦科良藥
黃氏養血調經丸
▲經血白帶病▼
此丸發明多年早已馳名全國　曾經各地醫士臨牀實驗譽謂　婦女唯一良藥專治婦女經血　白帶等病服用一盒立見奇效　無論胎前產後均可服用此藥　功能調經止帶養血安胎排瘀　積生新血凡婦科各症服後立　見全癒功效偉大萬試萬靈
另有說明索閱卽奉
◇每盒實售國幣一元
▲一盒見奇效▼
◇青島總經理處◇
太和春老藥房　金鄉路廿一號
各地藥房均有經售外埠函購寄費加二

霍康醫院
治療科目：內科外科產科婦人科小兒科眼科花柳等科
專門治療科目：骨結核（卽骨痨）急慢性骨關節炎骨關節結核瘰癧及惡性瘤腫等專門根本治療無需開刀手術
特設戒烟專科毫無痛苦七天斷癮
門診時間：每日上午九點半至十二點半午後二點半到五點半急診不在此例
院長醫學博士霍哈拉其金
產婦科女醫師生如鋒
地址：龍口路十三號東方市場對面
電話六六六九號

高大夫醫院
山東路南頭十六號
電話五八九四號
病室清潔看護周到　專治各科疑難諸症　防疫注射電話通知
▲醫學博士高內安　▲產科助醫于英華　▲產科主任張文華

全國馳名
腸胃良藥　瀉痢兒
立止瀉痢　老幼咸宜
瀉痢兒係用名貴藥料科學方法煉製而成、萬試萬靈、主治赤白痢疾泄瀉急性腹瀉肚痛等症、用之均奏奇效、包裝每服二角、瓶裝三服五角
婦女外用奇藥　下治丸
白帶經血病◎一粒見奇效
治婦女赤白帶下腰腿痛子宮寒冷久不受孕、有氣塊血塊病塊寒塊等症、或因受寒腹內脹、裏寒血氣冲血無論輕重只用一粒能下寒氣而得月經停閉處、用化下此藥係根本治療、直達病源生殖器內各病女經閉經期不調、五日◎定價一元二角◎法詳細說明書…
▲青島總代理北京路天合益大藥房…
「下治丸」曾蒙政府…

若非萬全安敢獨沽一種
四十餘年最先創製婦女唯一信譽卓著
粵港天喜堂老婢調經丸
婦女各種經病、隱憂赤帶、白帶不孕等症、已婚未婚、有孕未孕、均合服用

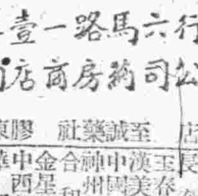

上海六馬路一壹二號　各埠公司藥房商店均售
天合益　建美藥房　同興茂　聯興堂　長春藥房　玉美商店　漢中國藥房　中和藥棧　金華西藥房　星民藥房　新濟民藥房　宏裕藥房　廣東商店　至誠藥社　膠東藥房

活吾青年
敝人秦嘉貢體質中學學生身羅青年氣衰致患肝瘋情勢險惡病入膏肓病來時四肢發涼抽筋麻木口噤氣喘不省人事常達四五小時之久倍極痛苦後經友人介紹求治於張百效先生門下（張先生寓觀海一路十二號）先生認病清楚敢爲用藥截至今日業已服藥六十八劑每付皆以生黃芪七八兩爲主劑餘佐以桂枝尖等治之自服藥後遽見起色刻下病已根除身體業已恢復常人態度絕處逢生銘感萬分僅將事實臚陳報端聊表謝意
鳴謝人秦嘉貢寓長春路一號聯華火油公司

永華齒科醫院遷移聲明
本院因修理屋房已於八月一日由天津路遷於山東路中市一二二號星金藥房內照常應診此啓
院長劉永華
電話七〇六二一號

淋濁名藥
張聾子經濟淋濁丸
▲用人體當試驗室發明之奇藥▼
▲五淋白濁藥到病除女子白帶特效藥▼
此丸是發明者張聾子因自患病而發明『詳細說明歡迎索閱』藥性和平效力迅速裝璜精美價目經濟每盒四十二粒可服七天只售國幣壹元二角輕病保好卽多年老淋服三四盒立保除根不再傳染永不復犯且味甘易服不用忌口茶水白水均可送下飯前飯後均可服用誠淋濁之最新妙藥張聾子決不欺人患者請卽一試再女子白帶亦有奇效夫婦同服尤宜
◎全國各地藥房均有出售證明不効空盒可退原洋歡迎代理◎
謹防假冒
四十二粒一元二角
▲青島總經理北京路天合益大藥房（電話三八六六）
▲上海華成西藥行發行
本市代售處：山東路廣東商店　湖南路至誠藥社　金鄉路太和春　海泊路萬年春　膠州路東首杏林藥房　黃島路福海藥房　無棣二路同生藥房　益都路華美藥房　雲南路南村路口永安藥房　膠州路廣濟堂
東鎮：共和藥房　亞東藥房　泰和堂　建古藥房
濟南萬利西藥行　博山福成祥　天津宏茂藥行　膠縣宏大藥社民智商行

一樣効力諸君還是吃甜的

全國藥店均有出售
定價　100粒…貳元九　500粒…拾貳元伍

癒痨　增精　治眼　哈利巴
肺痨症如何難治、是人均知、但若服用聖魚肝精丸「哈利巴」以其强大之効力、强化肺臟、及呼吸器官等處之防壁而殺除病菌、一面將衰敗之體格、由根本爲改爲壯康强使可將此病、完全的救治、平常人服之可能防遏於未然。
聖魚肝精丸「哈利巴」之强大榮養素、服之不僅將筋肉骨骼、改變爲異常强健鞏固、且因以補腎强心培氣之偉効、準必獲得、滾滾不盡之體力與精氣、做以何事、決不會困乏、尤其於酷暑夏天、絕不若夏倦懶！
人體內如若缺乏某種榮養素（維他命甲與丁）則致衰氣退精、或瘦枯等症之外、並致眼科疾患、故須速補、此榮養素、方能斷除其病根、尤對沙眼症、非以本聖魚肝精丸「哈利巴」補給榮養、而療其治原因不可！
從來之魚肝油、雖有大効、然因其異常之腥臭未能耐久服用但聖魚肝精丸「哈利巴」因以効力强大於從來油數十百倍之聖魚肝精、經於最完備科學裝設、製爲綠豆狀糖皮粒劑、故不僅服得甜蜜、且此一粒相當於油肝油之一大茶杯之効力、故其服量自甚微少、卻收偉大實効、藥價卻甚便宜。
Haliva
哈利巴（ハリバ）
强効糖衣魚……肝精丸

經濟

津市場仍不見開展 僅有零星交易 各貨品均趨於跌落模樣

天津通訊　津市通衢積水宣洩已罄、秋節又已渡過、各業市場將步入活潑途徑、據市場各業昨晨談稱、按每年情形而言、秋節渡過、銀根漸次鬆弛、各業所堆積之貨品、爲數甚衆、亟須於節後宣洩、故節後爲市場繁榮季節、本年情形、殊不能與往年相比擬、蓋以積水市洩、各業所有損失、雖已整理清楚、但仍有亟待清理之處、亦頗不少、並因節前各業所買進之貨、猶未宣洩、尚貯存市中、所有資金猶未能週轉、金融業之接濟又不甚衆、市場在短期中、僅可期其零星供求、大宗銷路、一時不易開展、致昨日市場恢復營業後、各業均未能紛起活動者、厥在於斯、現時市中所有存底、倘按數量而言、並不甚多、一時補充又極艱難、市場人情將步入偷升一途、惟以各地客幫因近期土產跌價、銷路不暢、積壓之資金、俱無從週轉、各業接濟家、亦鑒於前途之不易順利、不欲貸放、遂將所存貨品積壓、在其積壓之貨品未能銷售前、自然無力在津購貨輸往各地、市況因而悉呈滯塞局面、昨日吾人前往各業探詢市況、所有貨品、俱趨於跌價模樣、尤其有關內地銷售者、至於歐西進口貨、雖歐戰正酣來源缺乏、各商以感於無實際銷路、僅賴本街國戶活動、決難將人情繼續掀起、按現在市況而言、日內市場、決無開展光景、市氣亦無即好模樣、僅零星或可稍爲活動也。

本市九月下半月 零售物品價值 社會局業已調查完

本市日需品、九月下半月零售價值、業經社會局調查完竣、茲摘錄其調查表於下、

一糧食類一

一等點粉斤	一七同前
二等麵粉斤	一六同前
三等麵粉斤	一四同前
一等大米斤	二六漲四分
二等大米斤	二二漲一分
三等大米斤	二二漲二分
小米斤	一四落一分
江米斤	二三同前
包米斤	一〇落一分
小麥斤	一三漲一分
黃豆斤	一三漲一分
綠豆斤	一四落一分
江豆斤	一四同前
高粮斤	一〇同前

以上以斤爲單位

一燃料類一

塊煤筐	二六〇同前
粉煤筐	二一〇同前
煤球筐	一八〇同前
劈柴十斤	二〇同前

一調味類一

火油斤	四二落三分
汽油桶	一六〇〇落一元三毛五分
豆油斤	三七漲二分
香油斤	六〇同前
生油斤	四三漲三分
醬油斤	一〇漲二分
糖斤	四二漲二分
醋斤	一〇漲二分
牛乳磅	二〇同前
鹽斤	〇五同前

一鷄肉類一

鷄一隻	一〇〇同前
鷄卵十個	四八漲五分
猪肉一斤	五〇同前
牛肉一斤	四五同前
羊肉一斤	七五同前

一魚類一

加級魚斤	八〇落二毛
黃花魚斤	一六同前
白鱗魚斤	一八漲一分

以上以斤爲單位

蟹個	一〇同前
蝦對	一〇落三分

以上以個爲單位

一果實類一

香蕉一斤	二〇落一毛
蘋果一斤	二三落一毛七分
葡萄一斤	四〇漲一毛七分
西瓜個	八〇漲一毛
桃一斤	一四落六分
梨一斤	二〇落二分

一菜蔬類一

油菜	二二落四分
芹菜	一六同前
香菜	一八落六分
韮菜	二〇落六分
大葱	同前〇八
大蒜	一六同前
豆芽	〇七落一分
豆腐	〇八同前
地豆	〇八同前
芸豆	二〇落四分五厘
薑	二八落一毛
小白菜	一二落一毛三分

以上以斤爲單位

一衣料類一

棉布一尺	二三落一毛
士林布一尺	二七落六分
線嗶嘰一尺	四五漲一毛四分
花達呢一尺	[illegible]一毛六分

法國顏料

一斤征國咖啡	一千五百元
一斤BN寶沙	一千五百元
一斤多實墨綠	一千元
一斤BS雪青	一千八百元
一斤征國醬紫	一千元
一斤征國酸性青	七百元
百斤2BD靛粉	五百五十元

魯省鷄卵集散地之狀況（續）

第四表　隴海線之部（單位噸）

月別站名	九	一〇	一一	一二	一	二	三	四	五	六	七	八	計
徐州	—	—	—	—	—	—	三四七	四三九	三二一	一六八	—	三	一二七八
黃口	—	—	—	—	—	—	五	二一	七	一〇	—	一	四三
李莊	—	—	—	—	—	—	一	—	—	—	—	—	
碭山	—	—	—	—	—	—	一〇	五五	五	—	—	—	七〇
馬牧集	—	—	—	—	—	—	—	二五	一三	六	—	—	四四
張閣莊	—	—	—	—	—	—	—	—	三〇	—	—	—	三〇
商邱	—	—	—	—	—	—	—	—	六五一	二七六	一六	一	九四四
內黃	—	—	—	—	—	—	—	八	三	三	—	二	一六
開封	—	—	—	—	—	一〇	二一	八二	三七	三三	—	—	一八三
計	—	—	—	—	—	一〇	三六四	六三〇	一〇六七	四九六	一六	六	二六〇九

（未完）

華興券流通額 已呈顯著增加 持法幣兌換者亦急增

上海三日同盟電　據華興商業銀行發表九月三十日現在華興券流通額、（單位元）兌換券三二七〇一六六、補幣券二〇九六〇、比九月十五日現在兌換券增四四一九〇三、補幣券增六五七六、而最近持法幣請換華興券者急增、又關稅之華興券收入亦增、以此可見華興券流通之堅實性云。

本市水菓市場 蕭條異常

本山梨、柿子、向亦本埠出口之大宗物品、今年收成、初本甚好、不料在將熟之時、驟爲颶風所襲、損傷殆盡、所餘僅百分之六七、農村因蒙重大之損害、商場亦受打擊非淺、竟使熱鬧之市場、幾可羅雀、今成本地梨十三元、柿子二元四角五分、天津梨十元、出口寥寥、爲從來所未有云。

華北開發會社 二次社債 發行四千萬元 本月下旬繳納

東京三日同盟電　華北開發會社出資銀行團代表者於二日參集興銀本社協議結果決定本年度第二次之該社債發行四千萬元、利息四分二厘、九十九元五十錢、償還期限十二年、預定本月下旬繳納。

濟棉紗市況 極度不穩定

濟南通訊　濟市棉紗市價、前日上漲後、昨日又行下落、市況極不穩定、十六支聘賢貨落十七元、十六支蜘蛛貨落七元、茲將各貨價格誌下：

二十支聘賢	七百廿八元五角
十六支聘賢	七百四十元
二十支鳳山	七百二十八元
十六支蜘蛛	六百七十五元

大量煤觔 運抵京都

北京通訊　時值秋深、天氣日寒、當局近來時於煤極力疏導來源、連日由各路均有大批運京、茲將最近中環城各站、運到各城門臉煤之數量、調查列下、

北京前門	四六〇噸
東便門	六三〇噸
朝陽門	二五〇〇噸
東直門	三九〇噸
安定門	九九五噸
德勝門	一七〇噸
西直門	一五四五噸
廣安門	一二七五噸
西便門	五一五五噸
京漢前門	四二一九噸
總計	一七二九九噸

本市棉紗 買氣濃厚 市況風騷

本市棉紗初開、人氣饒甚、織昨日疲敗之後塵、洋行回落、旋因洋幫對於現紗進買甚甘、人情受其激刺、精神煥發、行市乃由頹萎之態、一變而爲英俊之姿、尾市買氣尤爲濃厚、頗有繼續上升之勢。

美國生絲 九月需給統計

紐約三日同盟電　據紐約商品取引所發表：九月中美國生絲需給統計如左：（單位包）

（消費）（輸入）（月末存貨）

日本絲三二、二九二、三四、八〇〇、二三、二五一、歐洲絲三五四、四一三、三〇八、廣東絲一一四、七〇、一九〇、上海絲四、一〇九、四、二八六、四、〇一一、合計三六、八六九、三九、五六九、二七、七六〇

安定民生 厚和市署 禁日用品出境

厚和通訊　厚和市公署以地方繁榮、端賴民生穩固、值茲一般主要日用物品、來源阻滯之秋、所有本市現存之棉布、洋布、棉花、白糖、赤糖、芝蔴油、煤油、火柴、食鹽、大米等十種日用物品、自即日起、不得運出市外、現已佈告人民週知、並訓令商會轉知各商號、一體凜遵毋違、又訊厚和芝蔴油標準價、每斤五角、近經商會請求、准改售爲每斤八角、以恤商艱云云。

日滿人造石油會社 組織技術組合 在東京會館行結成式 參加會社共計十八社

東京三日同盟電　於生產力擴充計劃圓滑進行上謀技術之公開、各方面皆認爲必要、故劉決定網羅日滿之人造石油會社、以技術公開爲目的之組織人造石油製造技術組合、三日在東京會館舉行結成式、該組合由日滿以謀人造石油業之協力育成、利用互之技術對新設會社以供最新之技術爲目的、參加會社之會社、爲左之人造石油關係十八社、（內地）帝燃、三井、北海道人造石油、日鐵、日本油化學、東邦化學工業、宇部窒素、日產液體燃料、宇部人造石油、東京瓦斯（外地）樺太人造石油、三菱石炭工業、朝鮮工業、朝鮮窒素、朝鮮燃料、（滿洲國）滿洲化鐵、滿洲吉林人造石油、滿洲合成燃料。

京鉛鐵市活躍 呈供不應求勢 售價頻漲買風仍未停止

北京通訊　秋節已過、嗣後天氣日漸寒涼、洋爐應時而上市、各鐵器店、近日多陳列街頭、本年因五金之來源極爲缺乏、市間需要又廣、殆迫價格高騰、洋爐本市尚可出產、未能感受十分缺乏之苦、惟製造烟筒之鉛鐵、完全仰仗津埠輸入供給、近日來源有限、所售者多爲去歲存貨、一般售洋爐商號、有鑒及此、紛紛向五金行批購、市況殊呈活躍、粥少僧多、轉呈供不應求之勢、價格連日頻漲、買風仍未能戢止、昨日市間售價、較去歲計鉛鐵每張漲約有五毛、茲將行市列下、

三尺七平鉛鐵
二四號每張十一元
二六號每張九元五角
二八號每張八元五角
三〇號每張七元五角
三二號無貨

三尺六平鉛鐵
二四號每張九元五角
二六號每張八元五角
二八號每張七元五角
三〇號每張六元五角
三二號無貨

謀澈底實現物資圓滑 積極籌設通濟局 各關係機關正策劃中 最近內即可正式成立

北京通訊　華北當局、前自物價暴漲後、對於食糧燃料等、日常用品、曾作種種調劑對策、藉使人民得安適生活、茲政府當局爲澈底解決物資之圓滑起見特根據前所商討物資協議之原則、決定在北京設置通濟局、關於南北兩地、物資之促進等事項、統歸該局負責、致該局籌備事宜、刻經關係當局派遣專門人員、並連絡實業經濟等機關、共同策劃中、約在十月初旬即可正式成立、今後並擬在華北各主要市區、設立辦事處、未來華北各地物資之進展、當可達到圓滑之境地云。

內外市況

本市市況（十月三日）

○棉紗期貨前場
十月開 676.00
最高 681.00
最低 672.00
收盤 680.00
成 6280件
十一月開 703.00
最高 710.00
最低 697.00
收盤 706.00
成 3120件

○棉布期貨前場
十月開 22.15
最高 22.15
最低 21.60
收盤 21.80
成 45件
十一月開 22.66
最高 22.70
最低 22.40
收盤 22.60
成 700件

○棉紗期貨後場
十月開 674.00
最高 677.00
最低 674.00
收盤 686.50
成 7120件
十一月開 700.00
最高 713.00
最低 700.00
收盤 712.50
成 3380件

○棉布期貨後場
十月開 22.00
最高 22.00
最低 21.95
收盤 22.00
成 600件
十一月開 22.75
最高 22.80
最低 22.60
收盤 22.725
成 400件

○棉紗現貨
16支
寶[illegible]675.00 [illegible]682.00 50件
銀[illegible]694.00低698.00 65件
20支
藍鳳[illegible]686.00低690.00 45件
桃仙高688.00低686.00 28件
寶[illegible]7[illegible]8.00 10件
○本布現物 52.00 成40[illegible]
○棧單生布56.00 成1

○青島棉紗 前場開盤
十月 寄676.00 高683.00 安672.00 止680.00
十一月 寄703.00 高710.00 安698.00 止707.00

○青島棉紗 後場開盤
十月 寄674.00 高687.00 安674.00 止686.00
十一月 寄700.00 高713.00 安699.00 止712.00

海外市況（十月三日）

○美國棉花
現貨 9.33
十月 9.27
十二月 8.93
一月 8.78
三月 8.65
五月 8.45
七月 8.03

○倫敦金塊
168.00又0分之0

○市俄古麥
十月 82又4分之3
十二月 83又8分之3
一月 82又4分之1

○加拿大小麥
十月 69又4分之1
十二月 71又4分之1
一月 76又0分之0

○紐約棉實油
十月 7.08
一月 7.21

○倫敦匯兌
上海 4又4分之3
日本 1.2
法國 176.00
紐約 4.04.00

○大阪棉花 前場開盤
九月 62.00
十月 無市
十一月 無市
十二月 62.00
一月 無市
二月 無市
三月 無市

○大阪棉布 前場開盤
九月 4.085
十月 4.12
十一月 4.155
十二月 4.195
一月 4.240
二月 4.290
三月 4.295

○東京株式 前場開盤
新東 159.8
鐘紡 173.20
滿業 79.90
日魯 78.50

○上海匯兌 前場開盤
對英4又8分之5
對美7又8分之3

○大阪棉花 前場收盤
九月 無市
十月 無市
十一月 無市
十二月 無市
一月 無市
二月 63.45
三月 63.50

○大阪棉布 前場收盤
八月 4.070
九月 4.105
十月 4.160
十一月 4.200
十二月 4.240
一月 4.285
二月 4.300

○上海綿絲布現貨
16日光680.00
20藍鳳730.00
32彩球865.00
42立馬985.00
四君子四綫720
龍頭細布23.00

○橫濱生絲 前場開盤
九月 1625.00
十月 1600.00
十一月 1595.00
十二月 1576.00
一月 1568.00
二月 1565.00

○上海匯兌
對英4又16分之5
對美7又32分之1

○大連特產 前場開盤
大豆
現物 無市
十月 無市
十一月 8.34
十二月 8.11
一月 無市
二月 無市
豆餅
現物 17.30
十月 17.00
十一月 無市
十二月 無市
一月 無市
二月 無市
豆油
現物 無市
十月 無市
十一月 19.40
十二月 19.10
一月 無市
二月 無市

○大連特產 前場收盤
大豆
現物 無市
十月 無市
十一月 8.34
十二月 8.11
一月 無市
二月 無市
豆餅
現物 17.35
十月 17.35
十一月 無無
十二月 無市
一月 無市
二月 無市
豆油
現物 無市
十月 無市
十一月 19.50
十二月 19.10
一月 無市
二月 無市

○大連特產 後場收盤
大豆
現物 無市
九月 9.87
十月 無市
十一月 無市
十二月 無市
一月 無市
豆餅
現物 17.25
九月 17.10
十月 無市
十一月 無市
十二月 無市
一月 無市
豆油
現物 無市
九月 20.30
十月 無市
十一月 19.10
十二月 無市
一月 無市

○大連特產 後場開盤
大豆
現物 無市
九月 8.87
十月 無市
十一月 8.10
十二月 無市
一月 無市
豆餅
現物 無市
九月 17.35
十月 無市
十一月 無市
十二月 無市
一月 無市
豆油
現物 無市
九月 20.80
十月 無市
十一月 19.10
十二月 無市
一月 無市

○大阪棉花 後場開盤
十月 62.00
十一月 無市
十二月 無市
一月 62.00
二月 無市
三月 無市
四月 63.65

○大阪棉布 後場開盤
十月 4.065
十一月 4.100
十二月 4.145
一月 4.190
二月 4.225
三月 4.270
四月 4.270

○大阪棉花 後場收盤
十月 無市
十一月 無市
十二月 61.50
一月 無市
二月 無市
三月 63.20
四月 63.20

○大阪棉布 後場收盤
十月 3.055
十一月 4.095
十二月 4.150
一月 4.200
二月 4.225
三月 4.265
四月 4.265

麗德雪花膏

レートクレーム

最好請你試試看、你自己也要吃驚你會、那樣的美麗。管保使大家來羨慕你。

若擦麗德雪花膏、能使你的皮膚又細嫩、又美麗、呈現乳白色發生一種不可言喩的香氣

特長
一、能使皮膚美麗
二、擦粉之先用之極佳
三、刮鬚後用之亦佳
四、香氣品質皆精美絕倫
五、是東亞第一等優良品

麗德牌化粧料總行　東京　平尾贊平商店

醫科並畜產器械

度量衡　測量器械　理化學器械　漆布　農藝器械　農具　計量器

東京（櫻印）伊瓦希亞松本器械店　總經理

德昌公司青島支店

廣西路四〇號　電話三六七八號

本店上海　支店北京

公告

十月一日起開館時間照左記改正以供各界參觀

每日　自午前九時半至午後五時半

山東產業館

萊陽路海濱公園　電話六〇九一番

華振氏藥房

本藥房聘有專門藥學人才調製各國處方所用藥料均選上乘按方調劑準確精良決不誤人以重道德諸如各國成藥化學藥品及化粧用品以及衛生應用物品無不俱備定價特廉名目繁多不及備載歡迎惠顧無任歡迎山東路二十七號電話四〇三四號

楊道眞大夫遷移啓事

近日因病家前來求診者日漸增多鄙人在俊德昌寶號內居住對於求診者諸多不便刻下爲便利病家起見特在本市觀象一路一號設立診所希望病者直接至觀象一路一號二樓以免往返途勞之苦特此登報聲明

診所　門診　上午九時至十二時止　五元　出診　下午三時至六時止　十元

地址觀象一路一號二樓楊道眞大夫啓

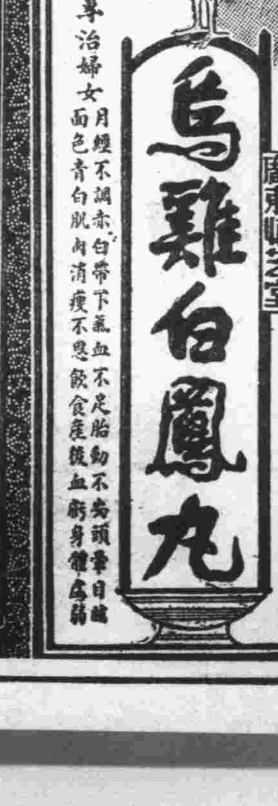

李村分局員官長警 作假想敵衝擊

警察局昨開始秋季巡閱 陳分局長報告一切狀況

本市警察局、秋季巡閱、於昨日開始舉行、本季之巡閱次序更易自李村分局起始、依序而至市南分局、玆將昨日巡閱情形分誌如次：

昨日之巡閱、變更去秋今春巡閱之成例、係自沙子口始、昨晨八時三十分、巡閱官、對馬副局長、率同警務科教養股長三橋文一、文書股長高伯亮、庶務股科長江季玉、保安科保安股長王鴻藻、刑事科次席村田彥二、拘禁股長呂錫智、特務科次席木山勇次郎、高等股滕蕃宏股長、并四滄分局長汪俊鴻、由台東分局巡官王用民率武裝警士隨行保護、出警察局後、沿滄流路、直赴沙子口分駐所、巡視畢、赴張村分駐所巡視畢、即由□在該地應候中之陳寶琛分局長、豐田須藤兩指導員、率局員桀高標、李文明、張崇洲、并巡官警士數十名、向李村村南頭之假敵人、亦由李村作假攻擊戰術、同時在李沙路前進、至兩軍相合、肉搏衝擊如身臨疆場、對馬副局長對此良好之成績頗爲贊許、而自陳分局長以下之全體員官警士、雖作長途十二華里之山岳戰鬥、並無倦容、十二時許抵李村分局、由在局留守中之局員黃德紀率領官警在門前迎候如儀、各員用畢午餐後、首舉行術科演習完畢後、各□員即就各服務科而考核視察分局各該股之成績狀況、同時在會議室中由陳分局長以次職員巡官引見、分局長報告管內狀況、然後分局長依次垂詢各員服務狀況畢、即告巡閱完了、玆將陳分局長報告分誌如次：

管內治安狀況

本區嶗山一帶、毗連卽墨、同爲匪徒盤據出沒地帶、自今春經友軍大舉痛剿、匪徒潰散、本局乘友軍駐防之際、秉承長官之命、積極恢復警所、以安民心、計先後恢復沙子口、王哥莊、張村、九水、烏衣巷、等分駐所、配置相當武器、推行警政、一面實施治安肅正工作、宣撫宣傳、頗著成效、故以前被匪脅從者、均巳悔悟歸順、至本分局歸順者、計三十七名、按月招集到局點呼訓話、地方治安日趨安定、近日雖有潛入匪賊晝伏夜出、到村滋擾、雖經破獲數起、然餘孽未盡、尚待努力。

特別治安工作概況

本局特別治安工作班、於八月實施王哥莊所屬各村、九月實施沙子口下河李村河西張村九水烏衣巷各區村莊、先後實施一百六十七村、參加村民四二、四九五名、施療二九二一名、救濟貧民五九四人、發行表彰二十二名、全區各村宣撫殆遍、村民自動參加聽講者、甚多、對新國家有明確認識、推各村經匪患之後、經濟疲敝、加以風雨災害損失、秋收大減、救濟貧苦、實屬切要。

本期處理强盜案件。

一、查獲枯桃村徐仁亭徐成恩徐仁傳等四名、在文張村一帶勒索給養、私刻印章、并起出假手槍、子彈等一案。

二、查獲華陰村王諸格馬瑞周王臣等三名、爲便衣匪、送信索款一案。

三、查獲匪犯鴻園村蘇方顯蘇明仁北龍口胡維坤等三名、於歸順後到牟家張村枯桃等村、勒款一案。

四、查獲汙河張正梅九水劉炳成劉堂等三名、綁架北龍口胡維卿之子勒款、並搶去胡延才錢財一案。

督飭民夫修補道路橋樑。

本區道路橋樑、前被匪破壞甚多、車輛不通、今春經友軍將嶗山匪徒擊潰之後、本局即每日派員警多名、分路出發督率村民修理區內幹路支路破壞之處、並至卽墨湯上之綫、均修復通車、八月三十日暴風雨之後、又沖壞路面橋樑多處、均經飭派民夫修補通車、計先後修復破壞路面一千九百三十三處、橋樑八十四處、共同民夫一萬六千六百六十三名。

計劃請求事項。

一、請救濟貧苦被災村民。八月三十日暴風雨成災、區內各村損害情形、已呈報在案、惟損失數目浩大、救濟無標準、當於九月十一日由保安科派員到區召集各村長會議、救濟辦法、決定先救濟貧苦被災村民、業飭經各村先後報告來局、計貧苦被災者一五六二戶六六九八人、損失共約一四五、九五〇元、應請轉呈市政公署、迅賜救濟、以安民生、而昭大信。

二、增加特務警備班添招警士。本分局環境特殊、最大任務爲不時剿匪、現所屬八個分所、已次第恢復、長警均不敷分配、爲應付緊急事態、擬請由職局組織一特務警備班、添招警士二十名、此項警士選拔以身體强健、熟習地方情形剿匪奮勇者爲宜、不重學課、祗粗通文字、即可、組成後或武裝勦匪、或便服出探、隨時而動專對匪徒當此匪徒猖獗之時、實有急行添招之必要、

三、請速建分所房舍以利辦公、查本分局所屬河西劉家下河張村烏衣巷四分所、已先後恢復所址房舍均係租賃民有草房、不但觀瞻不雅、且在此匪徒猖獗時、自衞亦屬困難擬請購地建築、至九水分所原係官產、事變後損壞太甚、請修理以利辦公云。

昨晚强風

風速十二三米 今晨將變爲雨

本市昨日下午六時起颳强風、據測候所談：風速十二三米、最高不過十四五米、低氣壓現在渤海灣、動向東行、强風約須至今晨將變成爲雨云。

捐薪救災辦法

臨時政府訓令各省市

統限於九十兩月扣除 市公署奉令遵照辦理

本市市公署、奉北京臨時政府訓令、對於目前華北水災被害奇重、爲擴大救濟起見、所有各省市官員應捐薪救濟災民、並限九十兩月扣除、匯交救災委員會、並訓令各省市遵照辦理、其訓令原文如次：

爲訓令事、現在華北水災奇重、玆經酌定凡俸給由一百元至三百元捐百分之二、三百元以上至七百元捐百分之四、七百元以上至一千元捐百分之六、一千元以上捐百分之十、以九十兩個月爲限、其不及百元者免捐、各機關於扣收捐款後應彙交救災委員會收存分配、除分行外、合行令仰遵照、並飭屬遵照辦理云。

種植烟苗情形

警察局調査鄉區

烟戶須遵章繳納罰款

本市市公署、以本年度青島特別市査禁烟苗一項、膠州即墨兩縣業已分別調査完畢、惟市區舊境內李村、四滄、台東等各分局管境內各鄉區間、其播種烟苗者、亦應遵章繳納罰款、但各村鎭種烟農戶多不呈報、希圖朦混、現警察局已訓令各分局派警分別在所管區境內詳細調査、其種烟各戶限期遵章繳納罰款、不得拖延觀望云。

限期注射完竣

舊青島市及四滄居住者

九月一日前注射者應再行注射

市公署昨已佈告週知

本市市公署准青島陸海軍聯合防疫委員會通知：凡在海泊河以南舊青島市內、及四滄居住者、統限於十月十日以前、將虎烈拉預防注射實施完竣、並在九月一日以前注射者、應再行注射等情市公署昨已布告週知、布告如下：爲布告事、玆准在青島大日本陸海軍聯合防疫委員通知、譯開、凡市民在海泊河以南之舊青島市、及四方滄口居住者、限於十月十日前將虎烈拉預防注射、實施完竣、若預防注射在九月一日以前實行者仍應再行注射等語、除通令各機關並分別函知外、合行布告市民、仰即一體遵照爲要、切切此布。

萩原特務機關長 關懷故友遺族

前杭州何市長身後蕭條 梁院長助款萩原大佐手交何夫人

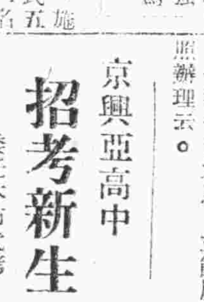

前杭州市長、何鑽（字希甫）氏、於杭州政務設施、頗著勛勞、不幸於本年一月二十二日、竟遭暗擊隊之魔手、被狙身死、因氏在職之日、操守清廉、故身後極爲蕭條、尤其氏之第二夫人某氏、遺子女四人、均在幼齡、生活實爲可慮、而氏之任職、係現任本市陸軍特務機關長萩原大佐所推薦、故氏故去後、萩原大佐、對於其第二夫人及遺孤、即時加關照、月前梁院長過青時、萩原大佐與梁氏會談何氏遺族善後、梁氏當允撥洋四萬元、與何氏第二夫人所遺之四子女、日前萩原大佐赴滬、將梁院長所與之四萬元、手交何氏之第二夫人某氏、并迎居滬上、萩原大佐對於故友之情義、一般人氏論爲無上義擧、而均表同情之贊許云。（照像係萩原特務機關長）

招考新生

京興亞高中

委託本市代考 辦法業經規定

本市教育局頃受北京興亞高級中學之委託代辦招考新生事宜、其招生辦法業經規定如下：

一、資格：初級中學畢業生十五歲以上十八歲以下之男女生。

二、報名：塡寫報名書、繳初級中學畢業證書、二寸半身像片二張、於本月三十日起赴市公署教育局報名。

三、試驗科目：國文、簡易日文、數學、史地、理

四、體格檢査：十月五日上午十二時在市公署教育局集齊由教育局率領赴松村醫院舉行。

五、畢業年限：預科半年、本科二年。

六、入學繳費：每學期學費十四元、閱書費一元、體育費一元。

七、畢業待遇：公費派往日本留學云。

繼續街頭講演

防疫週間第三日

今日在第三公園映電影

本市社會、衛生、警察三局聯合舉行之防疫週間、昨日爲第三日、仍由街頭遊說隊分赴各街巷召集市民講解防疫週間之意義、市民均極了解、下午七時半在台東鎭小學舉行映畫講演、今日繼續舉行街頭遊說、下午在第三公園映電影並講演云。

學生捕蠅隊 今日仍繼行

本市當局、爲防疫病傳染、對於蒼蠅撲滅運動、更竭力提倡、並由各小學校學生、警察隊沿街捕蠅、散放傳單、貼粘標語、實行兩日以來、予一般市民深刻之印像、今日仍繼續滅蠅運動云。

現已超過百人

眞性及疑似虎疫患者

昨發現一保菌二疑似患者

本市虎疫蔓延以來、自九月八日起、至二十日、共有虎疫患者九十四名、內中有俄僑一名、日人保菌者三名、計至昨日（三日）止、虎疫患者、已超出百名以上、共計一百零八人、昨日檢便有孫金玉者、年二十七歲、住本市台東三路東興里素業瓦匠、已決定係保菌者、已送傳染病院隔離、又昨日發現疑似虎疫患者二名、計范保隆年三十三歲住益都路一百三十七號、內附十四戶係苦力、經檢驗後、照章處理、李丁、即墨縣人、年十二歲、住與中路三九號、患瀉吐身死、經警察局檢驗後、屍身已火葬、其住處已消毒隔離云。

城武路平民院 請演戲酬神

△已被當局批駁

本市城武路、第七平民院各住戶、以虎疫蔓延之際、市內病患者迭有發生、該平民院

桑折少將榮任 駐滿大使館武官

昨宴本市各要人話別

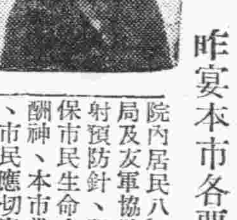

日本海軍駐青陸戰隊司令官桑折少將、此次榮任滿洲國日本大使館武官、不日離青赴任、特於昨日晚七時在大飯店宴請本市中日各要人、藉以話別云。（寫眞係桑折少將）

【東京三日同盟電】三日以官報、日在滿海軍武官更動發表如下：

海軍少將 桑折英三郎 補滿洲國在勤帝國大使館武官

滿洲國在勤帝國大使館武官 海軍少將 田結穰 免其本職

墨西哥國在勤帝國公使館武官 海軍大佐 濱中匡甫 免其本職

院內居民八百餘家、感謝當局及友軍協助努力防疫、注射預防針、强化防疫機能、保市民生命之安全、擬演戲酬神、本市當局以防疫期間、市民應切實講求清潔、不可迷信、對於請求演戲一節、已批駁不准云。

警察局擴充 警犬訓練班

本市警察局、所附設之警犬班訓練警犬、補助本市各分局偵緝匪盜收效奇大、現該局爲擴充警犬班、特選購優良警犬六隻、於昨日運到、已由警犬班、着手訓練、將來、警察局對於所有警犬十餘隻、其訓練已有成績者、將分派各警察分局應用云。

痛感故國遭遇

波人米謝博士

謂波蘭存亡尚談不到 禱祖國復興機會早來

對於今次歐洲戰亂動機之德國波蘭進軍、舉國努力防戰、首都華沙亦被德軍占領、國都亦已變遷、自上同歐洲大戰後、迄今方廿餘年之今日、即陷於分割之悲運。現在本市有波蘭人十餘名居住、其中一人爲萊陽路十號齒科醫米謝博士、據云：離母國已有十年、自渡美學醫、在彼留學數年、即來青島市、營齒科醫生業、在日本軍入市當時、曾協力慰問將兵、在第三國人間、頗有相當知己人士、自德國軍進擊波蘭以來、倍嘗苦況、然戰爭決不能謂已畢事、從而現在之狀況已陷悲境、然以此即論國之存亡、似嫌尙早、如英首相張伯倫氏所云、戰爭尚未終息、因之不能下斷案、惟將來或將有再起之時、亦未可知、今惟有鼓舞起精神以處時局而已、並祝禱祖國復興之時機早來云。

甄別醫師辦法

內政部頒發各省市

包括醫生牙醫等在內 市公署訓令各局知照

本市市公署頃准內政部咨送醫師甄別辦法、牙醫師甄別辦法、修正管理醫院規則、管理接生婆規則等、已令衛生、警察、社會、建設各局知照、玆誌其醫師甄別辦法及牙醫師甄別辦法如下：

醫師甄別辦法

第一條 在醫師考試未舉行以前、關於不合醫師暫行條例第三條第一二兩款規定資格之醫師、應依本辦法規定甄別之。

第二條、醫師甄別由內政部指派、或延聘醫學專家九人組織醫師甄別委員會令辦理之。

第三條、醫師甄別於政府所在地舉行但有分區舉行之必要時、得分別於數處舉行之

第四條、醫師甄別舉行日期、由內政部定之、惟應於三個月前登報通告、

第五條、凡年在二十五歲以上具有左列各款資格之一者、得應醫師甄別、

一、在辦法施行前在未經立案之醫學校修業四年以上畢業者、

二、在醫院學習醫學五年以上、並在本辦法施行前開業經當地該管官署發給行醫執照、或其他證件者

第六條、凡應醫師甄別、應繳驗證明資歷、及籍貫之文件、與詳細履歷書一份、最近四寸半身正面像片三張、及甄別費二十元、

第七條、醫師甄別應就左列各科目、以筆試行之、但經醫師甄別委員會審查、認爲確有醫師相當之資歷者、得免其一部或全部之試驗、

一、解剖學、（組織學在內）、

二、生理學、（醫化學在內）、

三、病理學、（病理解剖學細菌學法醫學在內）、

四、衛生學、

五、內科學、（精神病學兒科學在內）、

六、外科學（耳鼻咽喉科學皮膚病學花柳學在內）

七、眼科學、

八、婦科學、産科學、

前項第五至第八各款科目、並應臨床試驗、

第八條、醫師甄別合格者、由內政部發給甄別合格證書、惟應繳納證書印花稅費二十元、

牙醫師甄別辦法

第一條、本辦法依牙醫師暫行條例第一條第二項之規定製定之。

第二條、牙醫師甄別由內政部指派或延聘牙科醫學專家五人、組織牙醫師甄別委員會、

第三條、牙醫師甄別於政府所在地舉行、但有分區舉行之必要時、得分別於數處舉行之。

第四條、牙醫師甄別每年舉行一次、其日期由內政部臨時定之、惟應於三個月前登報通告。

第五條、凡不合於牙醫師暫行條例第二條第一項第一二兩款規定資格、年在二十五歲以上、具有左列各款資格之一者、得應牙醫師甄別。

一、曾在地方主管官署登記執行牙醫業務者。

二、曾在前款執行牙醫業務人營業所學習三年以上者

第六條、凡應牙醫師甄別應繳驗證明資歷、及籍貫之文件、與詳細履歷書一份、最近四寸半身正面像片三張、及甄別費二十元。

第七條、牙醫師甄別應就左列各科目以筆試或口試行之、但在牙醫師暫行條例施行以前、開業已滿三年者、得取具當地該管官署之證明文件、呈請牙醫甄別委員會、特予審査經驗、爲確有牙醫師相當之資歷者、得免除其一部或全部之試驗。

一、齒科藥物學

二、齒科解剖學

三、齒科診斷學

四、齒科病理學

五、齒科治療學

六、齒科手術學

七、齒科充塡學

八、齒科技工學

九、拔齒術

十、架工術

第八條、牙醫師甄別合格者、由內政部發給甄別合格證書、惟應繳納證書印花費二元。

第九條、領有前條證書人員、欲開或繼續執行業務時、仍應依牙醫師暫行條例第三條之規定、請領牙醫師證書。

第十條、本辦法自公布之日施行。

昨舉行慰靈祭

山田兵曹長墓石建立

各長官致祭儀式肅穆

民國二十七年一月十日在青島敵前上陸曾任將校斥候不幸戰死之山田兵曹長墓石建立、已如既報、由鎭目謙吉氏之手、業於日前完成、故青島海軍陸戰隊於三日午前十一時在墓前舉行山田兵曹長慰靈祭、桑折司令官、長屋參謀、谷本武官、以下各將兵並來賓、上砂憲兵隊長、鎭目謙吉氏、關係者多數參列、首由桑折司令官朗讀祭文、繼由各代表燒香、最後由長屋參謀對參列者致謝詞、莊嚴穆肅於同十一時三十分閉式云。（寫眞係致祭時情形）

發現人頭

陵縣路院內

像是狗拖來的

昨日陵縣路一零三號院內、西便門側之垃圾堆上、發現無體人頭一個、經關係者報警後、轉報法院相驗、由張首席檢察官率劉克忠檢驗員、驗得該屍委係病死、年約十三四歲、面部帶狗牙咬傷痕、據推測、或係病死棄屍、由狗拖至該處云。

飲食商座談會

召集各分局界內

柳田部隊長等訓話

爲使一般飲食商人、均有衛生及防疫之常識起見、昨日下午二時本市市南、市北、海西、台東各分局界內之飲食店商人四百餘人、齊集第三廣場、受柳田部隊長之訓示、馬揚武衛生局長、及警察局唐豫桐保安科長、均到場、市南分局淸水指導員、市北分局徐樹蓮分局長金子指導員、海西分局丁鶴鳴辦事員、台東分局馬哲民局員均到場維持秩序、首由馬揚武局長致開會詞、繼由柳田部隊長演說衛生及防疫之要義、末由唐豫桐科長致閉會詞、即告散會、此後各商民間、對於防疫衛生常識上將有更深一步之認識云。

本報代收救濟冀魯水災捐款

本年華北洪水爲患、冀魯各地災區廣大、遭難民衆達數百萬之多、而扶老攜幼流離失所；飢寒交迫、慘不忍言。本社特自今日起代收『救濟水災捐款』、不拘多寡、惟祈盡力輸將、一俟集有成數、即直接匯至災區施賑、切盼各界讀者慨解仁囊、共襄義舉、此啓。

昨收無名氏十元、黃台路小學學生九元八角四分。（連前共收五百二十二元五角）（記者附言）黃台路小學三年級全班同學節省一日點心錢、推三位小同學送至本社、此種熱忱發於赤子之心、眞在令人感佩至極、甚盼其他各中小學同學本「見義勇爲、當仁不讓」之旨、聞風興起、踴躍輸將、則罹難災胞受益大德無旣也。

療治於婦女之身體所發生的各種故障唯獨有此法再無別法

爲「脫離於病弱而蘇生於健康之歡喜」之目的、自古以此「中將湯」爲其靈藥、頗有名聲。

中將湯原係將高貴和漢藥材、最照合理的配劑、更加科學的乾燥而所成。是故將熱開水倒入於本劑時、本劑所含有之、特殊的和漢藥中之有効成分、最自然而神速的溶解出、連將用涼水不能溶解之有効成分、均能滲解而出。是以將本劑、服之以其準確効力、直往體內、完全的抽吸周到、以整血液之循環、霍然而得以勁氣力、强化其抗病力。如舉其實證──一服中將湯、以由體裏覺得異常適爽之溫暖、及暢快之精神、在其臉面通上康健色。此便因依於本劑的作用、將體內之毒素及老廢物往體外完全的排泄一空、淨化血液、旺盛其循環、於是急然而復活以身體細胞之活力之關係。

細胞之活力、居然復活、於其細胞中、發生以强力之抗毒力、於是在體內、發揮猛烈威力、故害各處器之病菌、自然失其勁力、均能滅亡。因此服用本劑、立當由其根本、將其身體改爲得康健。

如今世上所謂婦女病藥、指髮難數、然而用以局部的、或一時的療治藥、決不能期望完全的調治効果。

故須將病疾根本原因、剷除方可、本「中將湯」之靈効、必能副於您的期望、癒以您的症狀。

本劑、不啻是有驚嘆之効力、於其服法亦爲甚便。

効至身體之芯根

中將湯

月經不調、下肚常痛之人
上火、頭痛之人
腰腿冷寒之人
喘氣暈眩之人
子宮諸症、下白帶之人
神經衰弱悶憂症之人
肩板麻木之人
惡阻 血脚氣之人
産前産後時之保持康健及男女豫防傷風等
服之百治百効！

（定價）五角 壹元 貳元 參元 伍元 拾元

各均有名藥房均有代售

本舖 津村順天堂 東京・大阪

B—10B

武俠小說 劍氣珠光錄

王度盧著　鏡海畫

第七回 小室燈光兩番窺絕技 大江風雨半夜逝驚駒（三）

這法廣和尚就由袖口裏取出一把明晃晃的短刀、說道：「我也不知這個孩子是要找誰、他征往裏院走、我攔他、他就抽出這口刀來要刺我、若不是我把他點倒、他不定還要鬧出什麼事來！」李慕白又向這和尚作揖、旁邊那普和尚又向他師弟說了兩句話、廣和尚才息了氣、他向猴兒手的左跨骨上踢了一脚、猴兒手又嗳呀怪叫了一聲、半天才算能夠爬起來。此時李慕白心中十分生氣、便喝道：「還不快些走開！」同時用眼睛看了那廣和尚一下、便面帶怒氣、轉身直往廟外走去、出了廟門、一看那標局的夥計正替猴兒手看着那三匹馬、下了坡、見猴兒手一瘸一點的來回溜他的腿、瞧見李慕白、他就裂着嘴掄拳頭、向廟那邊比了比、那意思是叫李慕白打那些和尚去給他報仇。李慕白不用正眼去看他、自己就

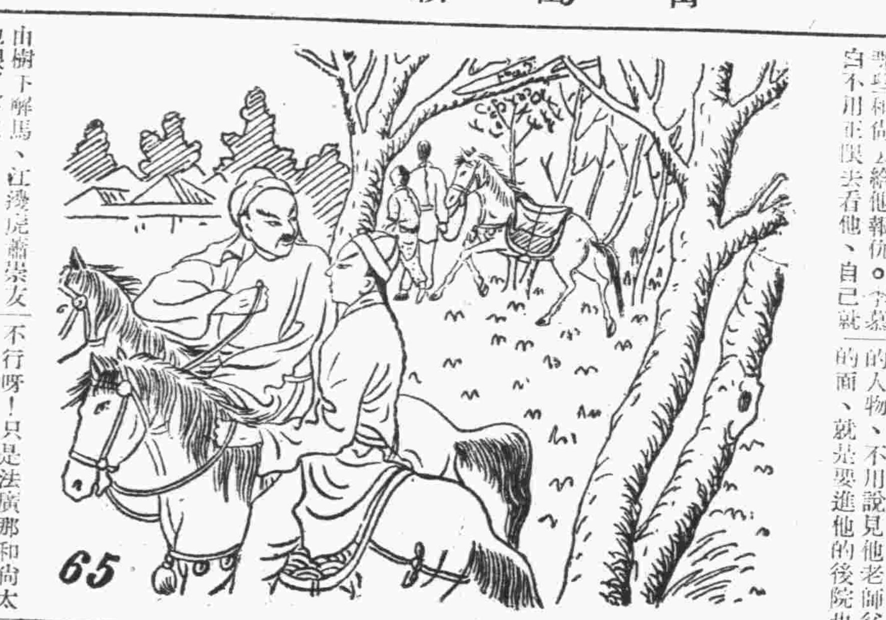

由樹下解馬、江驥虎蕭崇友也跟了下來、他像是十分抱歉似的、對李慕白陪笑說：「這座廟向來是如此、不准閒人進他們的裏院、李兄你今天若不是隨着我來、還不能見靜玄老師父呢！」又說：「那個廣和尚的性情最壞、因爲他是老師父的得意弟子、老師父教給他幾套拳法、和幾手點穴法、派他護守寺院、所以他才驕橫起來！」李慕白搖頭說：「其實是沒有什麼、不過我聽說點穴法也屬於武當派、武當派的傳人講得是武藝不可輕露、「這個徒弟自然不好、可是那和尚怎可就輕易施用他的點穴法？」蕭崇友笑了笑、他是很不好意思的樣子、就說：「那個廣和尚時常賣弄他的點穴法、可是、這座廟沒有他也不行！」李慕白問道：「這是爲什麼？」蕭崇友笑了笑、他又回首望了望、就說：「李兄、我想先叫這個夥計、把這個小孩送回去、你我同到標局裏喝幾盃酒、談一談、好不好？」李慕白想了一想、就點點頭說：「好吧！」當下那個標店的夥計就把裝香的籃子掛在猴兒手的馬鞍下、他一隻手牽着馬、一隻手攙着瘸々點點的猴兒手　回店房去了。這裏李慕白同着蕭崇友上了馬、就沿着江岸往東走去、蕭崇友此時對李慕白是非常抱歉、他說：「李兄、你從北京來到江南、因爲景仰靜玄老師父及兄弟的名聲、才來見我們、不想今天弄得很沒趣、真是對不起你！可是李兄你不曉得、靜玄老師父向來就是那樣的脾氣、今大他能夠見你、一來是有在我的面上、二來也是跟你有緣、要不然、無論怎麼樣有名的人物、不用說見他老師父的面、就是要進他的後院也不行呀！只是法廣那和尚太不講情面了、叫你那令徒吃了虧！」李慕白很平淡地笑了笑、並不說什麼、他心裏卻想：剛才靜玄老和尚問我是李慕白不是、那可真是奇怪、莫非他已然看出來了嗎？獨怪他住在廟中、看那樣子他連屋門也不常出、他怎麼會曉得我李慕白的名字呢？因此心裏十分覺得驚異、但見蕭崇友卻像沒有留心剛才靜玄老和尚問的那幾句話、他依舊向李慕白很高興地談着話、隨談隨行、少時回到鎮上、就一齊到泰山標局門首下了馬、有夥計把兩匹馬接過去、蕭崇友請李慕白到東面落座、他命廚房預備了酒菜、就與李慕白飲酒暢談。他先對李慕白述說他自己的事情、他說他闖江湖已有十多年了、這座泰山標局本是他自己的本錢、在鎮江有一家字號、是他的盟兄弟唐如璧照料、他這裏雇着十幾個標頭、現在只有兩三個人在櫃上、其餘的都保着標出外去了。又說他的妻死去已有五六年了、他因爲怕累贅、所以再沒續絃、只是一個人生活着。李慕白因見這江邊虎蕭崇友倒還是個豪的漢子、所以又誇讚了他幾句、蕭崇友就更是高興、拿着酒壺給李慕白滿滿的斟酒、他自己也盡興的痛飲、喝了有半斛多酒、蕭崇友就似乎有點醉了、他的黃臉漲得通紅、一手擎着酒盃、一手摸着短髯、忽然問道：「煥如兄、你是從北方來、你可知道在北方有一個單刀楊小太歲嗎、李慕白一聽、不由一驚、

法院公告

青島地方法院

▲黃仁玉因竊盜一案　主文、黃仁玉共同竊盜處拘役五十日

▲關清梅因竊盜一案　主文、關清梅竊盜處拘役三十五日

九月三十日

今日節目

XGDP 923KC

- 八、〇〇　新民體操（北京）
- 八、二〇　速成日語講座（北京）（第一五講）
- 八、四〇　京劇唱片（北京）
- 九、〇〇　新聞重述（北京）
- 九、二〇　商情行市重述（北京）
- 九、三五　新民講壇（北京）
- 一一、五〇　唱片（本台）
- 一一、五九　時報（東京）
- 一二、〇〇　唱片（本台）
- 一二、三〇　新聞（東京）
- 一三、〇〇　評書（北京）包公案
- 一四、〇〇　新聞（東京）
- 一四、一五　娛樂節目（北京）
- 一六、〇〇　新聞（東京）
- 一八、〇〇　兒童時間（北京）
- 一八、二〇　兒童新聞（北京）
- 一八、三〇　日語講座（北京）（第一五講）
- 一九、〇〇　新聞（東京）
- 一九、三〇　演講（北京）
- 一九、五〇　預報節目（本台）
- 二〇、〇〇　混聲合唱（北京）
- 二〇、三〇　新聞（北京）
- 二〇、四〇　北板大鼓（北京）
- 二一、三九　報時（北京）
- 二一、四〇　新聞與音樂（北京）
- 二二、三〇　唱片（本台）
- 二二、四五　英語新聞（北京）
- 二三、〇〇　京劇（北京）

日曆

陽曆十月四日（星期三）
陰曆八月二十二日
潮候─滿潮午前九時一〇分（三六七）午后十時〇〇分（三六七）
退潮─午后三時四〇分（五六）午前三時一〇分（一〇八）

青島郵局封發輪船郵件日期

▲十月四日開往大連。
▲十月五日開往日本。開往上海。

「寶劍金釵記」再版已出書

寶劍金釵記出書以來、爲期不及一月、即已售罄、因有多數讀者不甘向隅之苦、詢問是否再版印行、本報爲副愛讀諸君之雅望起見、乃決定重印五千部、經十餘日加工趕印、已於二十六日出書、開始發售、仍售一元五角、外埠函購加郵費一角、總發行處本社編輯局、代銷處：本市金口三路四號待曉廬、甘肅路十二號春記派報社。

東亞海運汽船出帆

▲門司、神戶、大阪行
- ▲日光丸　九日午前入　十二日前十一時半出
- ▲泰山丸　十二日午前入　十五日前十一時半出
- ▲原田丸　十六日午前入　十九日前十一時半出
- ▲貝加爾丸　十九日午前入　二十二日前十一時半出
- ▲日光丸　二十三日午前入　二十六日前十一時半出
- ▲泰山丸　二十六日午前入　二十九日前十一時半出
- ▲原田丸　三十日午前入　十一月二日前十一時半出

▲芝罘、大連行
- ▲富山丸　十月十四日出帆

▲威海衛、大連行　◎印船客禁載
- ◎越前丸　十月七日出帆
- ▲長山丸　十月十四日出帆
- ◎衡山丸　十月二十四日出帆

▲上海、華南行
- ▲廣山丸　十月十二日出帆
- ▲嵩山丸　十月二十四日出帆

▲大連、芝罘威海衛行
- ▲利通號　十月三日入　五日出　十月十日入　十二日出　十月十七日入　十九日出　十月二十四日入　二十六日出

本社東京市麴町區一丁目六番海上大樓二階
青島新疆路十八號
東亞海運株式會社青島支店
電話　支店長席六五〇七番　次長席六五〇八番　輸出係二二〇六番　六九八一番　輸入係二二〇七番　船客係七八九七番　會計係　庶務係六五〇九番

大阪商船出帆

▲門司、神戶大阪行
- ▲原田丸　十月二日午前入　五日前十一時半出
- ▲加賀丸　十月五日　八日前十一時半出
- ▲泰山丸　十一日　十二日前十一時半出

▲天津直行
- ▲福利號

▲日滿連絡船（前十二時大連發）
- ▲熱河丸　五日
- ▲烏拉爾丸　七日
- ▲黑龍丸　九日
- ▲扶桑丸　十一日
- ▲吉林丸　十三日
- ▲烏斯利丸
- ▲鴨綠丸

天津往各地之貨物運費等詳細情形請向左記地址照會
大阪商船株式會社青島出張所　新疆路十八號　電話三三五四〇番
船客取扱店　青島商運株式會社

大連汽船出帆

▲上海行
- ▲大連丸　十月五日前八時入　正午出
- ▲奉天丸　十月八日前八時入　正午出
- ▲青島丸　十月十一日前八時入　正午出

▲大連行
- ▲奉天丸　十月三日後五時入　四日正午出
- ▲青島丸　十月六日後五時入　七日正午出
- ▲大連丸　十月八日後五時入　九日正午出

▲上海行
- ▲白河丸　十月八日入　十月九日出

▲大連行
- ▲白河丸　十月一日入　十月四日出

▲秦皇島行
- ▲黃河丸　十月七日入　十月八日出

大連汽船青島支店
荷客取扱店　青島商運株式會社丸二商會
電話　帳房三九二三番

嶋谷汽船出帆

▲秦皇島
- ▲山島丸　十月四日出
- ▲宗像丸　九月三十日入

▲阪神門司
- ▲曉光丸　十月八日出　荷揚丸太、混布

運賃他左記請照會
國際運輸株式會社青島出張所　電話二九七〇五番

川崎汽船出帆

▲八幡行
- ▲加利號　十月二日入
- ▲乾山丸　十月十五日入

▲新居濱行
- ▲富山丸　十月三日入

▲上海行
- ▲乾山丸　十月五日出
- ▲坤山丸　十月八日入

▲紐育線（神戶出帆）
- ▲吉川丸　十月三十日出
- ▲五洋丸　十一月廿日出

▲桑港線府中南美線（神戶出帆）香坡沙市經由
- ▲鍾尼斯丸　十一月十五日神戶發

運費及其他詳細情形請向左記地址照會
川崎汽船株式會社　青島代理店　株式會社昭和海運公司　館陶路取引所內　電話七〇一〇四番

朝鮮郵船出帆

▲仁川、鎮南浦行
- ▲釜山丸　十月三日入　五日出
- ▲平安丸　十月八日入　十日出
- ▲釜山丸　十月十三日入　十五日出
- ▲清津丸　十月十八日入　二十日出

▲仁川直行
- ▲慶安丸　十月廿三日入　廿四日出

▲仁川天津線
- ▲新義州丸　一月三回

船票於開船一時間以前發賣、至於運費及其他詳細情形請向左記地方照會。
代理店　朝鮮郵船株式會社　合資會社中村組　電話二四六〇番

海州組合出帆

▲大浦行　入港　出港
- ▲瑞祥號　五日　六日
- ▲瑞祥號　七日　八日
- ▲迎春號
- ▲司春號

▲海州口行
- ▲永祥號　十月四日出　十月六日出

▲石島行
- ▲春來號
- ▲民安號
- ▲義通號
- ▲平安號
- ▲太平號

海州航路汽船同業組合事務所株式會社中村組　電話四五九九番　三三七三番

日清汽船出帆

▲芝罘大連行
- ▲嵩山丸　十月十四日出

▲威海大連行
- ▲越前丸　十月七日出

▲上海南支行
- ▲台中丸　十月十四日出
- ◇衡山丸　十月十四日出
- ▲嵩山丸　十月十二日出
- ▲廣山丸

◇印船客禁載　開到時間每次請向左處詢問可也
代理店　大阪商船出張所　新疆路十八號　電話三三五四〇番

阿波共同汽船

▲大連直行（芝罘威海衛行）
- ▲利通號

開到時間每次請向左處詢問可也
代理店　大阪商船青島出張所　新疆路十八號（税關前）　電話三三五四〇番
取扱店　青島運輸株式會社

遺失聲明

啓者敝號使有煙台益增德內恆泰興照付第十八號匯票一紙計洋五百元不愼遺失除向該號掛失外此票無論落於何人之手概作無效特此聲明　廣生堂謹啓

山東汽車行重要啓事

啓者敝行副理韓濟猛君於民國二十八年八月終意在本行前圖同時由經理允共辭去副理責任即日出號無干關係此後本行之一切營業事務等概與韓君絲毫無涉特此登報聲明　山東汽車行鴻記啓

緊要聲明

廣饒縣張子玉先生鑒借款早到期自登報日起限一個月內將文件送青以便交換手續若過期不來即請官廳另補手續特此登報聲明　新民報李瑞卿啓

遺失聲明

茲於十月二日上午遺失自用脚踏車一輛該車號牌爲一〇二〇九號除呈請將該執照註銷外特此聲明作廢　沈時霖啓

鋪墊出兌

遷啓者四方路三十四號德盛祥理髮館現因無意經營兹經人說妥情願將鋪墊傢具完全兌與陳學清經營爲業所有以前欠人人欠事項由前德盛祥負責清理與陳學清無關恐未週知特此登報聲明　讓受　德盛祥　陳學清　同啓

遺失聲明

啓者敝人於九月二十五日因一時不愼將警察局所發之司機照八二七號連同利達汽車行通行證一只一五〇四號一併遺失除呈請警察局註銷外特此登報聲明作廢　敝人朱敬溫啓

遺失聲明

啓者敝人等供職於市南分局五日（十五日）出外值勤一時不愼將城路一分所發之劉兆炎六一七吳德良五三三高世崇五七六徽章三只遺失除呈請另行補發外特此聲明作廢　劉兆炎　吳德良　高世崇　啓

金木盛大堂藥房

一般特約批發

- 大阪　武田長兵衛商店
- 大阪　鹽野義商店
- 大阪　田邊兵衛商店
- 大阪　藤澤友吉商店
- 大阪　村中商店
- 大阪　今永商會
- 東京　大和屋商會
- 東京　第一製藥株式會社
- 東京　三井株式會社
- 東京　松本器械店
- 東京　後藤風雲堂
- 東京　鈴木惣八商店

新藥品　新藥品　新藥品　醫療器械　衛生材料　衛生材料　新藥品　醫療器械　醫療器具　化學器具

青島廣西路三十二號　電話五四四七號

吳天任大夫

前在同仁會青島醫院　外科　產婦人科　醫師
診療時間　上午九時至十二時　下午三時至六時
星期例假下午停診急病不在此限往診隨請隨到
掛號費免收

遠程診療所　膠州路一六四號　電話七一三三二號

遷移聲明

本公司今於相廣西路三十三號遷移至費縣路七十二號照常營業專做中西各式地毯花樣新奇色澤耐久定價克己兼洗新舊地毯經理上海孔士·茂隆·薛魯敦·華麥各洋行德國名貴藥品孔士洋行其他進口貨物高樂洋行文具用品唐山路新磁器瑪德璽·家定保險公司水火險如蒙惠顧不勝歡迎此啓

青島地毯公司啓

THE TSINGTAO CARPET FACTORY 72 FEIHSIE ROAD

費縣路七十二號　電話三三六四〇

新車出賃

價錢公道（係一九三八年式）（仍照組合定價）
懇請各界，惠顧諸君快租用吧·

大美汽車行啓　湖南路四十號　電話四三三三　四三七五號

度量衡　測量機　銀櫃

水上洋行　青島山東路五八號　電話四六三番

恕報不週

不孝延禍延顯考源春台府君痛於民國二十八年九月二十五日亥時壽終青島福柏院享壽六十有一歲現已移厝萬國公墓本寓設於長記里十月九日在長安路惠民南路成友誼哀此訃聞

鼎惠懇辭　如蒙賜唁請寄青島冠縣路　孤子丁履源泣血稽顙　復興成代收

遺失聲明

本公司以事變損失下列各種證券及收據除已向各該管公司商號函請知照外茲特登報聲明遺失無論中外人等拾得一律作爲廢紙特此聲明

計開

新興油房股票孫曉初名下甲字自303號至323號計二百七十股票面國幣三百元可記名下甲字386號至374號計九十股乙字自21號至310號計三十股票面國幣一百元又乙字自341號至350號計十股票面國幣一百元志記名下甲字自357號至365號計九十股票面國幣九百元乙字自341號至350號計十股票面國幣一百元又甲字自131號至176號計四十股票面國幣四百元又甲字自61號至100號計四十股票面國幣四百元柳宗名下乙字自101號至140號計四十股票面國幣四百元又乙字自1號至130號計一百五十股票面金額國幣一千五百元又甲字自01672號至01671號計二股 [illegible]

青島漁業股份有限公司清理公告

逕啓者敝公司奉大日本海軍武官府青武管第六之三七號指令略開該公司何等障礙准予速爲清理等因除專函通知各往來家外恐未周知特此登報公告希即到館陶路取引所敝清理處接洽爲荷

青島漁業股份有限公司清理處啓
清算人　于維廷　牟欽甫
清理顧問　淺野浩利

醒醉客

命相專家　大相士

能知你父母存亡兄弟幾位子女多寡
瞭然你妻妾賢愚姻緣順逆戀愛眞僞
判斷你買賣盈虧軍政隱退事成否
指明你目前吉凶禍福進退宜變遷
相告你過去愁慮情家庭貧賤
盡在你終身結局心偏才富貴
◉談相減取一元未來掛牌四角
◉現寓北京路中華元正棧三樓三十五號候教

青島商業舞台

東鎮　先期售票

笑而觀　周嘯天　趙溪遠
張月樓　姜雲霞　張豔芳　韓長寶　張麗鶯　張麗鵬　閻春泰

十月七日星期六　午戲　硃痕記　夜戲　定軍山
十月八日星期日　午戲　打登州　夜戲　奇寃報

敬啓者敝合茲因優待顧客起見特備汽車接送至各分處
代售票處　文州路不一　東高密路28號　北京路印務局　慶豐樓

新時間　午戲一點開五點止　夜戲七點開十一點止
樓池一律七角　樓座五角　邊座三角　站票一角　僕宣半價

金城大戲院

地址西大森（合記）南村館

響滿全國評戲大王

王金香
杜文彬　劉桂仙　劉慧琴　小叭呵

午戲一點開演五點止　夜戲七點半開演十二點止

（午戲）二本蓮花鐵　（夜戲）三本血淚碑

午戲價目表　池座每位五角　樓座每位三角　碼座每位一角　僕宣半價
夜戲價目表　池座每位七角　樓座每位五角　碼坐每位二角　僕宣半價

中和戲院

青島山東路北首　電話二六二三號

劉金萍　筱王虎　王鴻福　周麟崐　李桐森
秦月樓　韓子峯　張文卿　楊壽山　孫慧霞
朱殿卿　粉菊芳　王韻清　雪艷梅　林纓雲　劉湘臣

午戲一時開五時止夜戲六時開十一時止

△午戲▽　三本彭公案
△夜戲▽　四本彭公案

午價　池座每位六角　樓座每位四角　碼座每位二角
夜價　池座每位七角　樓座每位五角　邊座每位四角　碼座每位二角

光陸電影院

海泊路六十三號　電話七一九一七號

時間　每日二時起至晚十時止　星期日一環連演一循環
座價　特等五角　頭等三角　二等二角　兒童一角

今天日夜公演

○上海友聯影片公司偉大出品○
◀全部武俠情節激鬥最新巨片▶

電影名星　秦桐　主演　著名影星　秦哈哈

乾隆下江南

乾隆皇帝下江南！　過怪閣松林大江妖！　審屍徒兇死惡行！　見衣民騰龍萬歡！

下期公演

◁全部武俠神怪鬥法巨片▷

火燒琵琶精

上平安 有聲電影院

滄口路二十號

時間　每日午二時起至晚十時止循環連演
座價　優等四角　特等三角　兒童二角

上海藝華影片公司最新出品
全部有聲對白滑稽熱鬧巨片

滑稽大王　韓蘭根　主演　滑稽名星　關宏達

鳳求凰

一瘦一胖的搭檔！兩位滑稽了一齣寶貝喜劇！
看了你包笑花怒放顏開心！

下期公演　鍍金的城　社會香豔巨片

CAPITOL 金城電影院

警察局東首湖北路二十五號　電話七六三六號

時間　星期六、日　一點、三點、五點、七點、九點　星期其他　三點、五點、七點、九點
價目　一元、三角、五角　兒童　五角、二角、三角

聯美影業公司貢獻偉大社會片

喬治亞立斯（主演）

鶴髮童心

爲謀父產用盡機關
開追悼會借機於兒孫輩相見
偕愉相遇各不容情兒欺老年
宣讀遺囑得一先令
死後回家　親自宣讀遺囑
親爲本身留後代爲國家建良才　結親
平均八潤　只兒子出怨言

光陸大戲院

地址　平度路　電話　七八三〇

開演時間　每日二時起至晚十一時止　星期日連演一循環
座價　△樓上五角　三角　二角　樓下▽　正廳一元　兩廂八角

今天日夜公演

美國華納影片公司名貴出品

緊張熱烈　言情刺激　偉大巨片

◀四大明星主演▶

俠士殉情記

◇英雄氣短兒女情長！　◇多情俠士爲愛殉身！　◇華納公司三度巨片九年新可不看！

〈座價〉低二角最高四元

FOLOZU 福祿壽

電話　四二〇七〇

每日五場　二〇〇　三五〇　五四〇　七三〇　九二〇　循環開映

後集：四日、五日、兩天：後集

降獅伏虎獸國女皇　英俊風流小生

蓓蒂琪羅絲　葛蘭惠漱

合演驚天動地一切獸片之王環球公司無上貢獻

後獅林女傑集

萬分驚險　刺激非常

誤入獅窟　女皇怒嘯　大地震坼　奇禍飛臨　毒蟒肆虐　獅王搏人　怪禽惡獸　蜂起蠻集　風肉瘧皮　生番活魔　奈何橋上　火燄山邊　飛天夜乂　吸血妖軍　藥箭蠻鼓　喪膽亡魂

與前集一氣呵成、不可不看！

七日起映　飛行女傑　七日起映

明星大戲院

安徽路六二號　電話六八九一

每日五場　二〇〇　三五〇　五四〇　七三〇　九二〇　循環開映

十月四日五日連映二天

瑪琳黛德麗　賈萊古柏　合演

香豔情愛巨片

欲望

（中國有華文字幕片）

俏佳人妙手空空　騙得無價珍寶　魯男子熱烈追求　終成有情眷屬

下期公映　玉樓金闕　滑稽愛情巨片　下期公映